（明治三十九年十月一日第三種郵便物認可　中華郵政局特准掛號認為新聞紙類）

盛京時報

民國五年　大正五年　（陰）七月二十七日　（陽）八月二十五日

休刊　中日大祭日禮拜日之翌日

本地價目（每週一期每月九角外埠半年五元全年九元五角）　告白（一行五號字起碼登資壹日每行四角長期刊登另議）

發行人　佐藤善雄
編輯人　菊池貞二
印刷人　米田喜平

發行所　奉天大西門外　盛京時報社

（支局）大阪市北區堂島仲町壹丁目　盛京時報大阪支局（電話三番中一六號）

論說

調停與讓步之分別

天下事有一定理由。往往無一定辦法。朝三暮四而衆狙怒。朝四暮三而衆狙悅。不問其辦法之如何。但求有益于已而已。今之所謂調停即讓步之謂也。夫調停之與讓步。其別甚微。差之毫厘。謬以千里。辦事而至于讓步。已可完全解決。又何以謂之調停也。假如一人而要求一事。而我不能承諾。其要求。則必設法以調停之。調停者調和其意見而停止其進行之謂。如調停之而不得。則不能不出于讓步一途矣。然此爲可以讓步之事言之也。萬一不可讓步之事。則調停不得又當出以堅持。似不能專以調停爲事。否則失之怯懦失之敷衍。而一事不舉矣。惟其事有一定之辦法。故可以調停可以讓步。維其事有一定之理由。故有可以讓步者有不可讓步者。蓋事理有定無可轉移。手續無常在乎通變。此又當視其事理之如何。而規定應時之策畫。未能一概論也。中央之對于粵事。即讓步之策也。始則授龍爲粵鑛督辦。而授陸爲廣東督軍。是爲讓步之初階。然中央雖讓步以爲並無成見之表示。而龍李之爭仍不能息。中央始幡然變計。漸顯强硬之態度。陸幹卿既星馳來粵。李協和亦遵令罷兵。至是而粵事始有解決之希望。於是知凡事皆有一定之理由。其不可讓步者即讓步亦無益于事。其可以讓步者。即欲堅持成見不讓一步而不可得也。大凡政府辦事當先糾察其一定之理由。然後確持其一定之宗旨。果理由不外而宗旨不悞者。則明達公正之人。必無反對之意。又何所用其調停何所用其讓步爲耶。反之則雖肆力讓步。亦恐終無解決之期而無濟于事。願今之治事者三復思之。

雜錄

憲法危言（王寵惠）（續）

（二）收受此狀者（施行羈押之人）無論何人並無論官職之大小均不能違批此狀而不將被羈押人交出（三）被羈押人一經出庭狀發出無論死生均須換出至法庭依法審查（四）法庭既受聲明理由之請求有即時發出庭狀之義務違背此義務者應受嚴重懲罰（五）受出庭狀而不將被羈押人交出者亦應受嚴重懲罰綜觀以上五端則出庭狀之保障身體自由可謂無微不至矣吾國苟能行之則違法之覊押不患其無救濟之方國民庶可永脫黑暗之監禁而免無明之被害愛自由者其急起而爭之哉

▲中華民國憲法案　難者曰憲法既規定人民依法享有身體自由矣似無重複採用出庭狀制度之必要曰是不然規定依法享有身體自由爲一事而規定對於違法侵犯身體自由之救濟又爲一事前者示自用之範圍後者定實行之方法二者相輔而行不可偏廢者也美國憲法家白節斯嘗論完全憲法之要件關於自由者有三一曰自由範圍二曰自由保障三曰自由停止（如遇戰爭或其他緊急情形時）元年約法於第一第三兩要件皆已具備而於第二要件獨付闕如故草案補之使草案不補此項則將來對於違法侵犯身體自由之事無以救濟之而所謂身體自由者不幾成爲虛文乎秋桐君有此疑問而見誠是乎英國戴西之言曰百憲法之効力（指保障自由言）曾不如一出庭狀良有以也雖然出庭狀也者惟法治國尊重司法獨立依法庭之威嚴而行之始克見其功用耳若丁壞法亂紀之時憲法尚不能保其効力縱有出庭狀之規定亦何足制止違法者之暴力乎故出庭狀之功用正爲吾國今後之希望而非所論於已往之時代也難者又謂憲法規定之自由多矣除身體自由外尚有居住自由財產自由言論自由集會自由及營業自由等何獨於身體自由之受違侵犯時有救濟之法而其他則否殊不知身體自由爲一切自由之根本身體苟失其自由則無論何種自由事實上皆無從享受若身體尚得自由而其餘自由雖受違法之侵犯被害者之自身儘可依法而求救濟故憲法上無庸爲之特別規定此所以獨爲身體自由謀保障之方法也

（一）孔道爲修身大本　古代文化未開法律與道德併爲一談蓋其國之法律不完備而往往以道德之說補之道德之說力有未逮輙以政治上之威力强迫之直至中古歐洲各國發生宗教戰爭其禍之烈爲歷史上至可恐怖之事稍知治政治史者類能言之迨中古以還漸知宗教之信仰不能受政權之干涉若干涉之非但不能得良好結果且徒啓人類之紛爭此信敎自由之思想所由始也降及晚近法律與道德之學說日益昌明幾有不得互相侵越之界限而法律與道德截然劃分是以憲法以不定國敎爲原則憲法起草委員會有鑒於此當時否決孔敎爲國敎實屬正當惟草案第十九條第二項曰（國民敎育以孔子之道爲修身之大本）說者謂此項已屬更變原議縮小範圍而不知其較之定孔敎爲國敎之道更大何則國敎不過爲形式上之尊崇而國民敎育則爲實際上之强迫揆之否決者之初心未免相背而馳耳以此項之內容而論雖無國敎之名而有國敎之實與草案第十一條信敎自由之規定殊爲牴觸若謂孔道爲倫理學而非宗敎試問以憲法而迫人遵從一倫理學家之學說得毋貽萬國之騰誚委員谷君鍾秀謂人民既有受强迫敎育之義務將來無論信仰何敎行見人民必皆納入孔敎之範圍而後已較僅定國敎之虛名轉多窒碍云云頗有見地甚望將來憲法中屏去此項而毋貽吾國以信仰上之紛爭也可

國會

（一）國會議員員額　國會議員爲國民代表故國會之組織於憲法甚爲重要而議員員額實爲組織中之重要部分各國憲法對於議員員額或規定一定之人數或祇定員額之標準雖其規定之方法不同而其必於憲法中定明則一也以此兩種規定方法而論前者似不如後者爲優蓋國家之發展與夫情勢之變遷若干年後往往有今昔之殊議員之額數一經憲法確定之過有須增加或減少時必爲憲法之修正未免過涉繁難若憲法祇定員額之標準而額數之規定委諸憲法之附屬法則標準既不妨確立而額數亦可以增減庶兩得之草案第二十三條於衆議院議員員額以比例人口爲標準而比例率數（即人數所由定）則委諸國會組織法之規定其法誠善惟草案第二十二條於參議院議員員額祇定選擧之機關而未定員額之標準實屬一大缺點今雖不必規定每一高級地方議會或選擧團體選出若干人然必須增入同數二字爲員額之標準始無遺憾耳

（二）兩院開議之法人數　法定人數問題于國會成績至有關繫當民國二年國會開會時私心己竊憂之拙作憲法芻議私案第三十八條雖從過半數爲法定人數之主張而繫以但書爲强迫議員出席計原附說明謂但書係倣美國憲法第一章第五條之規定他國憲法亦有此等條文

（未完）

日本之蠶業

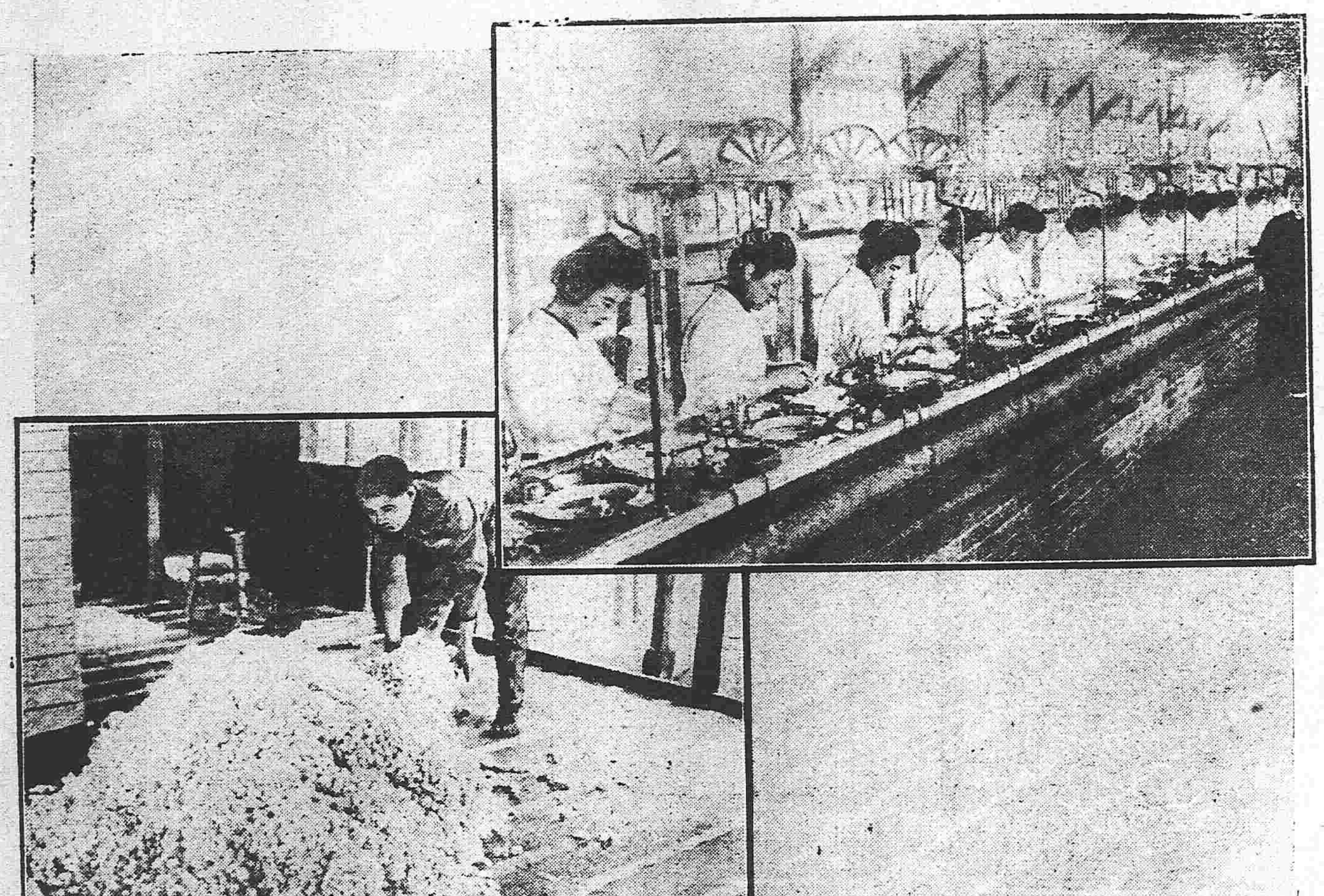

奇情短篇　書癡擁翠（二）　曙石

久欲覩君。苦無間。可乘此一遊。生欣從之出。略無阻格。倏忽間。行入一然室。繡帷香榻。壁有圖。瓶有花。琴書玩好之屬位置殊雅。女闢旁闥。引生出簾外。凭闌而指曰。是何處也。生審視。即己書室也。始覺身在女樓中。益自喜且幸。已於門側得斷弓及矢。生問此射我者耶。女粲然曰。然。爲其射君。罰而折之矣。生亦笑。生既與女處。因問女姓字。女曰。妾前明張綿帥女也。小字葆翠。遘疾夭逝。棲魂於此。凭守泉闕。未敢自宛。感君厚意。故不避非禮。赴情申義。不幸形迹乖异。見防於人。遲遲至今。生曰。鬼異長人乎。女曰。非也。桑濮之事。安得靦然不避人目。彼雖不見。妾實恥之。非畏之也。生曰。吾與卿今日。殆夙緣耶。女曰非緣也。情也而已。無緣者神魂不親。飛絮因風。飄萍逐水。偶合偶離。妾向遇君。蓋如此矣。若情之所結。自有而無。亦可自無而有。由生而滅。亦由滅而生。山川不能閒。死生不能隔。天地神明不能禁。生曰。卿埋香已久。九原寂寞。盍爲再世玉簫乎。女曰。鬼之不欲生。猶人之不欲死也。人不能不死。鬼則可以不生。且人之生也。飢寒伺其身。職役勞其形嗜好攻其情。災患怵其膚。妾嘗爲人備嘗之矣。而造化以來。舉不復有此。何樂如之。雖有降雪神丹。還魂靈草。不愿服也。生唯唯。歷三日。女促生歸。生恐失女。不肯行。女曰。無傷也。君速歸。請宜言於衆曰。聽我。我乃生。不聽。我且死耳。衆聽我。衆必聽。則使人迎我於樓。妾卽至矣。不然。幽遣亦何可長哉。然須將幣帛。具輿馬。爲婚娶禮。妾乃行。非敢多文。禮不可廢也。生唯唯。遂歸忽從榻上起。則聞家人驚喜曰。生矣生矣。問魂亦何之。生如女敎。家人不忍違。竟爲之娶女以歸。居家如夫婦。性貞謐。不好冶媟。生之外。雖三尺童子莫能見也。生有至戚某。聞其事。欲求見女。女固不可。某堅坐不去。語漸褻穢。女掩耳。讓生曰。閨幃之中。安得容淫朋穢語。幸速遣之。某聞之。慙而出。其嚴凜有如此者。女流相對。間亦現形。往往相謂曰。自目閫中彥。無如新婦妍且慧者。居數年。帷薄甚修。邇有休咎。多因女決之。生家呼女爲神娥。生感女意。不復娶妻。女勸生納姬。生子二。爲父後。後生卒。女亦去。女會出生時小像。使生題識之。以藏於家云。噫女生與葆翠。緣耶。情耶姑弗深辨。而其所遇亦巧矣。

以及各種機械裝械
電氣機械器具
鐵道材料
五金雜貨
銅鐵水管
汽車並其材料
硬煤煙煤
焦炭硫黃黑鉛
綿花洋絲洋布
羊毛皮件呢絨
五穀糖貨
海味類肥料
油木洋木火
道辦工程
包理水火保險代

總行　日本東京京橋區銀座二丁目七番地
出張所　奉天十間房（電話東局七八四號）
大連紀伊町
株式會社　大倉組
分行　北京　天津　漢口　上海　九江　大連　香港　安東縣　本溪湖　倫敦　紐育　漢堡　西土呢　等處　日本各地

滿鐵定期船大連出帆廣告

上海行　青島寄港
榊丸　每星期五（正午開）（三、八七六噸）青島寄港（由上海復航時直放大連）
神戶丸　每星期二（正午開）（二、八七七噸）上海直行停止六日開往（由上海復航時寄港青島）
▲本事務所及在營口遼陽奉天鐵嶺長春各站均可發賣聯絡船車票
▲兩輪船現均設有無線電以期送信迅速而謀乘客之便利

香港廣東直行
泰平丸（九月上旬）往香港
阜月丸（八月下旬）往香港
（以上各船按應運貨物之數或經由芝罘、青島、威海衛、或者能酌改日期概難欲定）

南滿州鐵道株式會社
大連埠頭事務所

日本郵船會社瀛船廣告由大連埠頭
高砂丸　八月廿八日（陰七月三十日）往門司神戶橫濱
日本郵船會社代理店　三井洋行大連支店　電話（四六〇〇）（二一〇〇）
乘船票由本出張所自賣如有坐客請至本所購買

橫濱正金銀行
奉天支店
奉天城內四平街　電話十二
資本金四千八百萬圓
公積金貳千萬圓
總店　橫濱
支店　神戶　東京　長崎　大阪　倫敦　里昂　紐育　孟買　西德尼　布哇　喀爾喀　香港　上海　長春　安東　北京　大連　旅順　營口　遼陽　天津　鐵嶺　濟南　漢口

奉天煤炭同業組合
撫順塊煤　烟台爐煤　發售　奉天小西門外南大什街路東　寶榮公司　電話日二一五番　中五十五號
本溪湖塊煤　焦煤　發售　奉天鐵道附屬地　大昌煤局　電話日二〇九番　中二百四十二號
牛心臺無煙煤　發售　奉天西塔大街路北　三有公司　電話日二四三番　中二百號
撫順塊煤　烟台爐煤　發售　奉天小西關大街路北　公益公司　電話日五四四番　中七十號

中國之近情

北京專電

●銀行團運動借欵

五國銀行團代表關於第二次大借欵問題現正運動北京政府以爲日本係指導交涉之首倡倚賴殊深

●追認內閣案通過

追認段總理案二十三日提出付諸參議院表決其結果贊成追認者一百八十七票(總投票額一百九十三票)反對者僅六票該追認案於是多數通過

●張鎔西之行踪

司法總長張耀曾二十一日提出辭職書二十二日前往南京擬于二十三日離寗北上

●國務會議仿照法制

國務會議倣法國制度議長一席由總統担負以總理爲副議長

●取銷外蒙議員問題之近訊

取銷外蒙議員問題擬俟交議會討論後即行答覆

●衆議院以粵亂質問段總理

本日二十三日衆議院要求段總理出席向之質問粵亂現狀及政府對付粵亂辦法當經段總理陳述粵東現況然後答覆政府應採手段除勸告兩軍弭兵外別無良策段退院後該院將要求政府處罰龍濟光建議案通過關于遼源中日兩兵衝突事件現經議決不日特開秘密會議質問政府當軸

●選舉副總統應在制憲以後

衆議院議員團決定選舉副總統俟制定憲法後實行故選舉之期當在三月以後

●唐張又電請辭職

外交總長唐紹儀司法總長張耀曾昨又均由滬電致大總統辭職大總統電覆慰留未知兩氏果能承諾與否

●段氏將提出國務員追認案

段總理承認案已經參衆兩院通過聞段總理不日當即將國務員同議案提出于議會求其同意

●孫中山不就高等顧問

黎大總統延聘孫中山充總統府高等顧問聞孫中山力辭不受

●鐵路借欵與俄國抗議

政府與美國資本團磋商鐵路借欵刻已成立已將合同草案簽押聞其欵額一千六百万元用途興築綏遠口口間之鐵路聞俄國以該鐵路橫斷俄國投資已向政府抗議

●大借欵關係于政治經濟兩種

四國銀行團借欵與中國磋商漸有進步不日將告成立聞該借欵含有經濟借欵及政治借欵二種

上海專電

●政府擬定資遣黨人辦法

自袁氏暴逝時局奠定以來旅滬革命黨員流離失所迫于飢餓者不知凡幾日前孫中山等電致黎總統詳陳志士窮乏之狀况請速設法妥爲郵助業經政府議決擬按照辛亥遣散軍務處辦法凡無回籍旅費者按其遠近酌給旅費遣回原藉安插以安其業已于二十三日飭令滬上官憲擬定遣散辦法十二條繕冊分送在滬民黨各領袖一俟邀其同意即行資遣回藉

●駐滬騎兵隊啓程征蒙

前電駐滬騎兵團北伐征蒙等情茲悉駐吳淞騎兵第十團第三營于二十二日拔隊首途先由鐵路赴北京然後分遣內蒙勦匪其餘駐滬騎兵陸續北往

●征蒙兵隊陸續出發

二十二日征蒙騎兵第十團拔隊北伐至二十三日騎兵第四團亦開始拔隊

●龍濟光不肯交卸督軍篆務

新任廣東督軍陸榮廷二十二日抵佛山聞在該地勾留數日後與龍濟光開始交涉接交篆務惟龍以左開條件爲前提未肯輕易交替

一、就粵軍三萬挑選兩師歸江務督辦節制直隷陸軍部

二、政府支撥三百萬元以充解散軍隊之經費

●楊護軍使嚴禁謠言

松滬護軍使楊善德以滬上有宗社黨人伏匿希圖煽惑日昨通飭軍警取締宗社黨散布謠言愚惑衆民

廣東專電

●李龍仍然交戰

廣東龍李兩軍仍在石龍及其餘地點交戰日昨李軍將搭載龍軍四百之帆船轟沈並沈下積載土砂之民船于江心閉塞水路捕獲砲艦一艘

東京專電

●造船所承造暹羅巡洋艦

神戸川崎造船所承造暹羅國巡洋艦數艘其噸數三万五千六百噸定于後年九月間一律竣工

歐洲大動亂

倫敦來電

●馬根仙將軍督兵百五十萬

遜晤戰綫之敵軍兵力共計一百五十萬人由馬根仙將軍統帶

●俄軍長驅直入

俄軍在前敵勢若破竹刻已佔據耶布魯尼塞市

●俄先鋒隊已抵薩魯尼加埠

俄軍之先發隊一旅駛抵薩魯尼加埠

▲策令

黎總統令 (八月二十二日)

唐滋鎮給予五等嘉禾章此令

任命王除慶爲江西陸軍步兵第二旅旅長此令

任命劉玉崑爲江西陸軍步兵第二旅第四團團長此令

任命魏宗瀚爲陸軍訓練總監步兵監仍兼領軍學編輯局局長此令

任命趙載文爲山西督軍公署參謀長此令

陸軍總長段祺瑞呈請以姜得順充任陸軍第十師步兵第三十九團第二營營長應照准此令

陸軍總長段祺瑞呈請以朱恩銘充任江西陸軍步兵第二旅第四團第二營營長應照准此令

陸軍總長段祺瑞呈請任命譚斌宜爲山東督軍公署軍需課課長應照准此令

參謀總長王士珍呈海軍練習艦隊司令處參謀吳光宗另有差委請予免職吳光宗准免本職此令

參謀總長王士珍呈請任命林宗燮爲海軍練習艦隊司令處參謀應照准此令

專件

停止交行營業確定中行爲國庫籌備虛金本位逐漸成金本位建議案

我國代理國庫唯中交兩行自交行總理梁士詒濫發紙幣四千萬以供前政府非法之用卒致窮于周轉停止兌現牽及中行數月以來經濟恐慌百物昂貴紙幣低落國家信用幾至掃地現在梁士詒雖已遁逃海外而交行員司半係士詒私人仍師其篤空故技于停止兌現之後復濫發紙幣至一千萬元之多所發新票號數相連是其確據而中國銀行准備現金兌換復爲交行梁黨所把持多方破壞其所執理由不過謂中行兌現則交行紙幣價格必致愈落而不可收拾此所謂知其一不知其二也蓋不先籌維持交行紙幣之策卒令中行兌現則市面必致擾亂誠如彼等所云而因此之故遂令交行把持繼續發行惡幣則此時僅虧五千萬將來愈發愈多不虧至五萬萬五億萬不止可斷言也謹擬辦法七條開列于後(一)停止交行營業(二)清理賬目(三)調查所發紙幣確數(四)維持交行紙幣辦法(甲)一元紙幣應准在中行先兌中行一元紙幣或託商會維持行用須參觀(己)條(乙)五元以上紙幣准換儲蓄票並以後招募公債亦得行用此項紙幣(丙)應招集公債贖回此項紙幣分爲三期於民國六年七年八年三期內勻攤每年招集若干爲贖回紙幣公債案由國會通過(丁)將五元以上交行紙幣先送中行蓋章編爲三種符號抽籤按期攤還(戊)凡屆攤還之期由中行用現幣或紙幣支配搭換(己)屆攤還之期應末由政府委託商界聯合會維持行用以保現狀(五)交行破產糾葛既清各行號產業應由中行收歸代[illegible]以期擴充中行(六)以後國家銀行代理國庫者每年發行紙幣若干先由政府提出交國會通過以杜濫發之弊而重監財之權(七)以上辦法係國家維持交行紙幣之策至交行虧空數目仍須由該行負責以上七條均清理交行辦法也交行既有辦法中行乃可確定爲國庫國庫定矣審察中國現在國情非採用虛金本位制(即金匯兌本位)不可本位既定而舊幣之中何者宜處輔幣地位何者應失法幣資格謹擬辦法四條開列於後(一)舊銀元定爲輔幣(二)舊銀元暫使流通市場惟云不認爲有法幣資格(三)改鑄新銀幣重量每元約在五六錢之間換銅元百枚所收餘利專爲改革幣制之用不准移作別項開支(四)銀角暫作爲合法輔幣每角換銅圓十枚以上四條係整理辦法幣法舊幣已整理虛金本位制即可實行謹擬辦法七條開列於後(一)多開金鑛(二)吸收內外國現金(三)鼓鑄金幣(四)發行金幣(五)倫敦巴黎柏林紐約等處及華僑駐在之地設中國分行(中國現爲純粹債務國因外債按期交付鉅爲暫時債權國各分行匯兌信用亦可維持一時華僑每年匯回中國之欵其數甚鉅分行能善於運用一轉移間已得收指金幣付金幣之利矣)(六)募內國幣制公債(國庫信用堅固則應募者自多而與以各方面利益商民亦不踴躍樂輸者吾不信也)(七)改良幣制外國借欵(中國改行金幣制久爲東西各國商人所歡迎而最有益於各國之點則在輸入中國品物不受以金易銀虧損中國輸出品亦多操諸華人以銀易金每多利益輸入品幾全數操諸外人以金而來換銀而往其中每多危險如是行之將見不數年而金本位成矣夫何金價漲落磅虧之足信而最要者尤在用人一端得人則興失人則崩古有明訓可不愼歟此茂材之見是否有當應請公決 提出者王茂材連署者汪秉忠等

時事小言

唐少川張鎔西皆爲今日負時譽之名角。標紅於政治新舞臺已月餘矣。中外人士。孰不延頸企踵。以望其做幾齣拿手好戲。藉飽眼福。詎遲之又久。終不見其歌衫舞袖。涌入京塵。其固班長禮聘之未隆歟。抑該名角自知無勝人處。聊藏鳩拙也。號爲政客名流。嶄新角色者。如斯如斯。吾不知現擬邀聘之陸王兩角色。其肯爲新舞臺賣力氣否。倘亦尤而效之。所謂新舞臺者。斯亦不足觀也已。

請看地方黃檢察長之違法

更易代派人廣告

瘦弱無憂

今有真正良劑 出世使君肥胖

穩固强健之身體容易可得

此有轉瘦爲肨之靈藥名曰首穀藥片世人不知如此靈藥得治彼之身體衰弱腦筋萎頓患苦瘦弱及至死亡豈不惜乎千萬瘦弱之男女老少請試首穀藥片親驗其功後及知此藥之靈効

此藥不是瀉劑即補血補胃所食之物善消培力顏豐和色加重體固使瘦弱者能肥胖變成新人物眞可謂人造之仙藥

天下許多醫士研究肥胖之藥已多然終不出今有首穀藥片出世以濟蒼生吾人之未曾思得豈不讚今世之醫家乎

每一瓶四十粒載內英洋一元五角每六瓶英洋八元購買六瓶者遠近勿論郵費一概在內

東三省代理

●奉天、大德生中西藥房歐美藥房同仁藥房大連、華西藥房德記藥房華泰藥房仁濟藥房天和藥房●長春、興亞房藥仁濟藥房協和福和春福●哈爾濱、世一堂恒德堂仁濟英房天豐源●吉林、五洲藥房補天石藥室文萃恒●營口、中西藥房盾芝館●齊齊哈爾、藥美煙公司中西藥房●安東、東益增遠●遼陽、天鈺成義興福興華藥房福慶長●海城、華西藥房華興泰吉成福鐵嶺、裕和盛同合義福合盛●錦州、仁濟藥房天壽藥房●阿什河、大德生世一堂●雙城堡、華西藥房德昌盛●呼蘭府、中西藥房●金州、德記藥房●蓋平、萬昌厚●撫順、萬福泰●公主嶺、三合公●昌圖、益濟藥房●開原、濟生堂●鳳凰城、增源普玉順慶新民府、天益長維新書社●山海關、泰西藥房民生藥房 及天下各處經售西藥者均有出售

中國北邊總代理處 上海博物院路十七號 新順發洋行

英國倫敦 美國紐約 首穀藥房啓

仁丹

●日本醫學大博士三輪井上兩先生合議方劑

●日本陸海軍兩軍醫總監閣下經驗保證

耑治

●傷寒中暑 ●頭痛昏暈 ●腹痛吐瀉 ●食積不消 ●精神鬱結

五淋白濁一瓶斷根

哈郎淋濁丸

●父親不愼之咎也

●凡淋症者不獨自巳受異常痛苦、其毒感染妻妾、以貽禍子孫、實由男子不愼之咎、可不戒乎、

○世人欲根治五淋白濁一切惡症、以享受家庭之樂事、則宜速服**哈郎**淋濁丸、該藥係德國哈郎博士之秘方環球無二之奇劑、其殺菌力異常猛烈、一入腹中、則因化學作用以殲滅毒菌、効力如神、

凡急性淋症之尿溺澁滯、膿汁漏泄者、固無俟論、即雖慢性頑症之久經歲月者、大抵服用大瓶一箇則可全治更欲其速治者除服用該藥外宜用**哈郎洗淋水**洗滌尿道、以此兩藥、內外調治、則雖極難之症大約三日巳覺輕快、一星期則可全治世之患淋症者、盍速用此良藥、以免其痛苦近日坊間類似藥多、魚目相混、顧客認眞注目**哈郎**淋濁丸字樣及骨牌商標是可特此聲明

藥價 哈郎淋濁丸 大瓶兩元 中瓶一元二角 小瓶大洋六角 哈郎洗淋水 大瓶一元五角 小瓶七角五分

各埠大藥房均有代售就近採買試服爲幸

發售本舖 大阪清水谷西之町 順和堂大藥房

代售所 天津旭街東亞公司 漢口河街小瀨木洋行 奉天四平街大德生藥房 營口二道街中西大藥房 香港永樂街瑞昌西藥行 新民府昌平堂藥房 大連監部通華泰藥房 大連奧町華西藥房

以三炮台香煙敬贈友人則朋友間之感情愈厚

三砲台香烟可向寰球各處上等售烟家購取小包十支或二十支錫罐五十支出售

三砲台香煙係英國倫敦與勃力司土耳之威爾司名廠監製歸英美烟公司專售

請將贈劵留存每百張可兌換精緻畫片一張

奉天城內四平街南銀行胡同 哈爾濱道外東大街三道街口

東三省新聞

▲奉天▼

●電調張叙五赴梨勦匪

自巳匪倡亂後梨樹縣境胡匪四起約達百餘名之夥大肆劫掠商民不堪其擾茲悉張軍長非常注意深恐非調兵不足以除隱患是以於日昨電令二十七師馬二十七團張叙五團長率兵三連赴梨樹協勦藉資鎮懾云（喜）

●下旗誌哀

日昨二十四號爲袁前總統大葬之期軍長公署接國務院來電通飭文武各署一律均下半旗以誌哀悼故日昨各機關皆謹敬奉行云（鄉）

●華富銀行近訊一束

華富銀行之誕生原爲已逝袁大皇帝之大太子袁克定所主動令姚錫光等發起以期維持勢力雖資本不充而各省去一紙函件三五十萬之通融必能辦到至市面行使之維持各該省軍民長官無不樂盡其義務是以遍設十餘處而吾奉之分行亦從而成立焉

奉天分行之波折　奉省當初設時行長傳某招▢股本三十餘萬是後傳行長因事被撤乃以馮帮辦設立之軍衣莊同義合執事崔某爲之後因袁氏死去冰山猝倒該行命運亦從▢如西山之日且于開辦時耗去開辦費三十萬所餘資本已屬無多欲進不能欲退不得至是並陷于困難地位

姚錫光冒領紙幣　該行發起人姚錫光以袁氏雖死財政部之友人勢猶未減于是由奉行提去資本現金兩萬元不知用何手段竟由部領出紙幣十六萬即行匯到東省並委託各重要機關維持通知各界日後冀行使幸張督軍洞燭其奸未能許可吾民得以未受其損害焉

馮師長無禮加勢　該行之扯入馮氏原爲借其勢力後因張氏不允該行長以告馮氏不圖幫辦軍務者竟亦助紂爲虐唆使軍人領餉後赴各銀行硬行兌現銀行方面無奈請求派軍長調停張氏亦知二人之感情及市面之維持爲重決定二十八師軍人不准兌現華富銀行亦當力予維持軍人兌現之風潮始息

意見仍未融洽　日昨該行致函商會並由廿八師派去其參謀至商會託付謂該行辦理已經就緒請貴會爲發傳單以便行使紙幣等語商會楊會長以維持商業是爲分內應爾即于昨日印出傳單分發各街舖戶以及各機關知照詎料是晚行政公署接到此項傳單大爲詫異即行函致商會謂該行並未受公署之認可無發行紙幣之權利請貴會再發傳單取消前議以免貽累商會以大帥之命令不敢或違遂又再發傳單取消云

●奉省金融可無憂慮

奉省發現風潮擾擾已閱數月幸經各方面極力維持得以未瀕危殆自張督軍改革幣制之命下商會與僑商方面再三籌商已協定維持之條約双方正式簽押是以市面金融活動如昔而銀行兌換之困苦亦得以如冰若釋茲將協定條約之大致錄後以饗留心奉省金融者鑒焉（奉天總商會與在奉日本商業會議所因小洋票兌現事宜協定條約如左（一）奉省因小▢缺乏日本商業會議所承認中國各銀行遵奉省長改革幣制之命令以大洋或奉省大洋票及日本正金鈔票並俄國羌帖等貨幣應付小洋之兌換　付出前項各貨幣之成數由各銀行便宜支配但羌帖一種非得兌換者之同意不得強爲搭付（一）正金票鈔票均採大連日本商業會議所議定之行市自午前十點鐘至午後一點鐘由各銀行揭示公告　奉省大洋及大洋票之行市與大連之鈔票同（一）奉天小銀元與大連小銀元因有運輸上之關係對於小洋每百元須加水四角以昭公允（一）各銀行紙幣仍歸各銀行兌換（一）本條約自八月二十一日實行但將來因本條約如有一部或全部之困難發生時無論何方面均得提出另議職是之故大洋之行市既就平穩而前此珍貴之小洋至此似不至再事居奇故各銀行每日之兌現不過數萬云

●偵探來東調查匪黨

近來東省邊境警告四起亂黨蝟▢或以匪首而藉名民黨到處煽惑淆亂聽聞張督軍屢電中央報告一切日昨政府特派偵探員張詳九來奉調查亂黨蹤跡暫寓城裡愛國飯店不日即往黑吉一帶調查云（鄉）

●張督軍愼重軍費

軍費向有預算不准逾越範圍乃近來派出剿匪所用軍費溢出預算繕單呈請報銷實與定章不合昨聞張督軍爲愼重軍界用欵起見特通令各旅團營部謂軍隊爲國服役固有剿匪之責任設或前敵身亡自當酌賞恤金至犒等事均出自該管長官私意嗣後各該隊如有冒濫開銷者一概不准云（光）

●徐旅長旋吉

吉林第三混成旅旅長徐世揚前奉孟將軍指令晉京與當軸磋商防範蒙匪添招隊兵各項事宜現聞所商均有端倪故於二十二日乘坐瀋車便道過奉謁見張督軍即於是日換乘北行車旋吉云（喜）

●劉顧問回奉

督軍署軍事顧問劉鴻恩前因奉張雨亭督軍指令晉京向陸軍部請領軍需現已領到於日昨搭乘京奉瀋車同奉向張督軍銷差云（喜）

●操練軍隊

陸軍二十七師五十三旅一百六團第三營營長于寶山以時値秋令天高氣爽加以蒙匪逼緊凡屬軍隊亟宜操練以資應敵故日來每至下午六鐘餘該營長督令全營軍隊在沙灘地方操練數時俾冀嫺熟云

●張督軍派員晉京

張雨亭督軍近以某項軍政及勦辦蒙匪情形自應稟陳中央請示一切當派軍務課課員馬蓋年於日昨搭乘京奉瀋車晉京以便陳述云（喜）

●呈請設立武士會照准

武術以清初爲最盛至甲戌萬國通商槍炮興而武術廢各學校雖發有武術一科不過爲鍛鍊身體暢達精神非若清世之由以禦敵也茲有李錫魁等擬恢復武術仿照天津武士會章程呈請警廳設立武士會以資提倡並租定大北門裡長安寺房屋爲公所已由警廳批准現正從事組織聞不日即可成立云（冬）

●整頓擅用車票

前時陸軍部發給各師甲種軍用車票以爲陸軍各機關部人員赴他處辦理軍事之用現在張省長恐日久弊生擅自使用故飭當道自後凡給予斯票非有正當委派概不准塡發其塡發時務須註明所至點及來往日期以整軍規而防假冒云（光）

●籌劃征蒙軍費

前向日本朝鮮銀行訂借之欵雖經簽字尚未動用近因征蒙軍費所耗不貲中央既無接濟之方本省又乏點金之術自不得不挹彼註茲聞當局擬先將斯欵充征蒙軍費俟蒙亂敉平後再設法籌措的欵劃撥未知確否姑誌之（光）

●會議添購軍械

二十七八兩師及右後兩路防軍平時子彈配置極爲充足惟際此軍事倥偬應爲溢量之存貯聞張督軍昨與楊參謀長及軍界各要人磋商擬將現在軍隊槍械及子彈查點是否應用並或不足隨時發與本省軍械向會由德商承購聞由德商購買者此際向機添購宜酌量何項物美價廉以便批入或逕由德州及上海製造局添造以便應用云（光）

●警務處派員調查

警務處處長宋墨林對于各縣警務力加整頓是以各縣警長更換者已有數處其未經更換者不知其辦理警務能否適宜殊難預測故特派視察員趙樹恩赴各屬認眞調查以資整頓云（德）

●護送女教員回省

康平縣女子高等國民小學校教員樊桂芳係女師範本科五級未畢業之學生因在校列名較後不願再求深造階驟他人是以於客歲赴該縣充任教職現因該縣胡匪四起又兼巴匪倡亂將來難保不犯邊境該縣知事▢馥亭相關恐生他虞特于日前護送來省不令滯留該地以防意外故該女士現已到奉矣（冬）

●水上警察局遷移地點

近因內蒙戰事連送軍需物品多由京奉車載至巨流河由水路運往因之該地非常持重前者遼河水上警察局原設于馬蜂窩乃於二十二日將該局移至巨流河以重防務而資保護云（鄉）

●軍醫處長赴洮

近因內蒙戰事我軍負傷兵士爲數甚巨日昨吳鎮守使來電請速派醫員以便療治張氏接電後即派二十七師軍醫處王處長攜同日本赤十字社員一人軍署隨員二人即日乘京奉車前往洮南云（鄉）

●梨樹縣籌募商團

梨樹爲匪徒叢集之所屢經擾害雖有官軍防禦奈遣調無常終非持久之計該縣商務會爲維持公安起見籌募商團六十名城棚勇壹百六十名現已募足稟呈該縣知事轉請督軍署價領三十年式快槍二十枝毛瑟槍六十枝子彈三萬五千粒已蒙照准令該商會備價來省承領云

●刺傷日人案破獲

前者瀋陽城南安山站有胡匪强搶刺傷日人一案該縣田知事懸賞緝捕茲經該縣保衛團總將此案之贓犯俱獲送至縣署不日解省再行審訊云（鄉）

●張允孚赴洮辦事

張督軍以吳鎮使雖已就痊而軍書旁午事需人佐理特派軍署參謀長張恕超赴洮南帮同吳鎮守辦理一切云

●特派榮錦亭招撫蒙匪

張督軍以蒙匪本不甚多不過因乏知識易於煽惑是以隨聲附和者益衆今者巴匪雖將弭平但繼巴而起者難期必無欲永絕後患惟有派員赴蒙古各王公處妥爲勸慰使之轉導蒙民于正軌勿再禍亂已擇定前清協領榮錦亭赴蒙古與各王公接洽於日昨派往蒙古各旗代表由督軍安爲招撫云

▲海城▼

●警長勤勞

警長孫念祖君現蹕已西遼河沿岸復有胡匪乘隙潛出擾害地方該警長以爲丁茲時局不靖若非勤平匪患何以保衛閭閻爰于月之廿日督飭馬一區巡官宋華臣相率長警廿餘名前往西鄉一帶游擊痛勦務期洗蕩賊氛而安地面云云想孫君躬親勵行警士用命何憂伏莽不能指日蕩平焉

●巡防游擊勤勞

巡防營管帶官李鞠卿君以時局不靖防務吃緊值茲青紗障盛胡匪時來乘隙潛出擾害治安遂飭中哨哨官李潤清君督率什兵數十名於月之廿三日前往邑北耿鎮方面游擊梭巡務期匪徒絕跡地方肅清足徵該管帶關心防務鎮攝有方云

▲營口▼

●稅欵糾葛致起訟端

開缺漁業局長李芝鏡日任內虧空過鉅擬將無着之欵指爲營蓋分局已死委員來淸源所欠意謂從此可以彌縫其缺而來氏之妻原氏以乃夫生前作事最爲小心分局之內向不存欵辦理漁稅十數年家內無過宿之欵此番不爲破格加郵反稼禍于幼兒寡婦之身旣無實據萬難承認聞已赴法廳起訴以與李氏對質藉辨眞僞云

▲蓋平▼

●嚴禁煙賭

賭爲盜源向爲法律所不許乃一般無業流氓每易聚賭呼盧喝雉或吸鴉片噴雲吐霧値此青苗蔽野匪徒出沒之時若不嚴加查禁恐土匪混跡其間晝賭夜盜難免不出意外之虞故警察署有鑒於此已飭所屬一体查禁務期閭閻肅淸云

●飭造教育表

縣行政公署奉張省長飭謂將學校總數及所有校長教員學董額數詳細淸查列表送省以憑查核等因縣知事奉文後已照辦云

▲大連▼

●鐵價騰昂

大連自日露戰後破銅爛鐵堆積如山售無購主自歐戰發生鐵類輸入絕少故其價値漸次飛漲較從前已高至三倍矣

●慈惠病院十週紀念

大連市浪速町四丁目明治　天皇由四十四年設立慈惠院院迄今十載院內職員亡故者六十四名市內以療病送院而亡者七百餘名善士諸君定于九月一號開追悼會以慰孤魂而重人道是日又爲該院十週紀念屆時當有一番盛況云

▲安東▼

●巡防拔隊

日前駐紮桓仁縣之巡防中哨第八營因安東地方不靖胡匪到處劫掠該營長爲維持治安起見將該營調來安東駐紮藉資彈壓以厚兵力選來頗形安靖第八營傳營長已於日昨拔隊開往桓仁駐紮云

●高等女校成立

安埠初等女子學校頗形發達畢業者實繁有徒熱心學務者諸君特組織高等女子學校於十八號招考已累誌前報現已揭曉合格者不久▢表上課之期擬定於本月二十八日云

▲遼中▼

●警長到任

警察所長黃樹勳人雖誠樸性頗粗野且係行伍出身毫無警察知識自到差以來遼中警政大見廢弛即對於個人應負職務胸中亦無成竹惟有承監督之命令唯唯諾諾而已上峯亦耳有所聞特將黃君撤省遺缺已委二十八師稽官閻耀衡君署理閻君業於七月二十九號到遼八月一號接任視事想閻君精敏幹練有守有爲於地方情形更稱熟悉遼中警政前途諒必有一番起色矣拭目俟之

●公債劵價格日高

日前縣境諸紳因地方災情過重民不聊生雖有房產地業苦于告貸無門乃發行地方公債劵以資接濟在一般災民咸稱甚便而一般富而不仁之輩互相抵制因之價格稍有跌落近因甘露沛降秋收有望將來災民不難還本付息遂竟爭相存儲價格乃日見增長云

▲興京▼

●知事熱心勸學

邑東旺淸門王君作藩之三子王慶璋君自俄日戰後隨井島少佐東渡留學年方十二由小學而中學至民國四年又考入東京高等工業學校一時資斧無着至本年暑假回里已有萬難狀況知事郭子方君見王君向學情殷遂醵洋一百五十枚以玉成其才除由各界勸募八十枚外餘均爲自身資助故邑均稱監督熱心勸學之大德云

▲鐵嶺▼

●稟請保護森林

日昨有宮兆章者在警察事務所稟稱伊有柳林一處計地四十餘畝坐落拉馬台地方惟每際秋季往往有人私行砍伐懇祈保護等情警察事務所當即准如所請遂出示佈告禁止偸伐等情一倂傷該警區嚴加保護云

▲開原▼

●警餉困難

本邑警察自創辦伊始計今十有餘年按年餉糈缺如東拆西補綜核虧欠一萬餘元近來每逢放餉或給米糧或給期條藉以支持一般警士均抱請假之宗旨警餉困難已臻極點云

▲西豐▼

●胡匪綁票

去歲獲來著名胡匪胡洛瑞疤等三名供認强搶不諱判決死刑唐知事詳請上峯於昨二十號接到公文飭將該匪等就地正法唐知事通飭警長商團團長保衛團敎練員等代馬步隊由封內提出驗明正身綁赴西門外槍斃示衆云

▲昌圖▼

●補徵委員得人

昌圖稅捐局補徵牲畜委員金君雲五品學兼優久諳稅章對于國稅熱心維持不遺餘力每至各鄉村凡有不明補稅者該員竭力勸導不惜舌敝唇焦農民樂輸國稅暢旺該委員尤能潔身自好絲毫不苟牲畜估價一秉大公農民融恰閭閻稱頌現已查辦完竣比較他區暢收甚鉅國稅旣能暢旺民又不受絲毫之累是徵富局長知人善任能造福地面也

▲公主嶺▼

●團總注重治安

頃因蒙匪竄擾梨懷各境盜賊蜂起人心惶惶不定團總李君佐華爲保持地方安寧起見督率團丁逐日查道荷戈奔走甚形勞悴云

▲法庫▼

●靈山胡匪擊散

法庫警長朱明貴君因縣北王爺靈山聚有大幫胡匪百有餘名日前朱警長帶警往勦未能得勝因此宣誓定與胡匪決一死戰茲于日昨率領中區區官趙吉三正東區區官齊鳳忱同往該處佈置四面夾匪死戰經朱警長當將盜首徐太巴掌一名擊斃並將餘黨擊斃五六名隨經中區區官趙吉三抓獲胡匪路德勝一名又經正東區區官齊鳳忱獲盜匪王鎮山一名餘匪逃散尾追無踪當將已獲胡匪帶局訊明就地正法云

▲懷德▼

●所長率警擊匪

懷德警察事務所所長王聘三前率各區馬隊勦擊蒙匪於昨率隊回懷業誌本報王警長以蒙匪南下多逃竄三五站等處恐沿途擾害商民於十七日早二鐘復率隊赴朝陽坡公主嶺等處勦擊不知能否平服容訪續誌

▲梨樹▼

●官軍巳匪停戰原因

郭家店地近附屬克復時巴匪大敗官軍追擊槍彈多有墜于乘車之上甚爲危險守備隊懸旗止戰官軍仍攻擊不已致起交涉時下双方對壘司令官電請督軍派員已到不知如何辦理云二十日郭家店一役各軍奮勇殺敵傷亡甚夥據日記簿後路蘇營長雷哨長同時受傷兵負傷二十九名陣亡八名陸軍二十七師百五團步三營九連稽連長陣亡孫排長李排長受傷十連三排長受傷十一連司務長受傷亡兵五名傷兵十一名巡警二名陣亡負傷八名勝且傷亡如此之多窮兵黷武者盍鑒諸

●克復郭家店之捷音

征蒙司令官張叙五氏於二十一日早三句鐘督隊三面兜擊鏖戰數小時我軍奮勇先登越三道戰壕將郭家店克復斃匪一百餘名所獲錙重無數餘竄入四站蔡家窩棚等處該司令恐有線路交涉電請督軍核覆以便進取云

▲長春▼

●道尹續假一月

吉長道尹自接到明文柴道尹轉任財政廳長而熊正琦就任道尹早見報端原係熊請假一月是以着彭知事護理今聞熊復請假一月假滿之後方能就任云

●日赤十字社救護班出發

開奉界郭家店驛之近地有蒙匪巴布扎布帶領匪兵三千已昇各報茲聞於今午後十一時鐘大開戰爭日領事並赤十字會長以及警察併南滿病院長看護婦等俱已前往預備赴戰地救護成已乘車前往矣

▲吉林▼

●重重疊疊之控官案（續）

乃該總辦利欲薰心罔知顧忌竟將此項公挪之欵如數私交長春農工銀行作爲個人股本得利則入私囊折本則設法彌縫距料事與願違該總辦所交股本虧賠無着現値該總辦交代官產清丈等務應存現欵以該銀行股本底搯相抵如此搪塞不知置公欵于何在況各衙署局所屢奉鈞署訓令一切公欵均存官銀號暨中國銀行兩處不准私自存放早經三申五令盡人知之矣何該總辦肥敢罔利營私不顧法紀一經賠累交相卸責不知誰任其咎且財政部屢次提解官產處存欵一概嶄而弗予是皆因該總辦個人營私佔用無欵支付故也現在該總辦交出銀行股摺以抵公欵未蒙誰氏接收誰氏負責該總辦擬于二十一日去吉希遠脫逃其中情弊顯然易見十紳等亦公民一分子知無不言未敢徇情隱諱特呈請鑒核扣留該總辦勒追公欵依法懲處而肅官方實爲公便云云

▲內務馮助理

省公署內務科助理員馮誠求身屬職官兼任共和報館職務會經公民張又新連名舉發在郭省長前稟揭在案在公民之一方面着想當此新國家庶政待興之際地方人民應各盡國民之責以監督政府俾納大多數官僚于正軌努力于職權不得有非法之行爲致影響于政治之前途但此稟呈遞多日幷未發生幾微之効力聞馮某之兼任報務也如當公者之批示延緩究竟如何結果如何批示均在不可知之列故張又新等近與上稟諸人又經集議云人民旣對于政府有請願之權利而公署即有答復之義務何以對于此案置于高閣許久不理意將袒護也且近聞某方面云馮某之任該報職務原係某當道之授意又在監查報務便中運用以吸收之慣盈有揭攻情之隱諱事項云云然據記者觀測郭省長在吉政聲之美備此邦人士大多數所信仰如上所云想非臆度之詞況共和報係地方之機關亦斷不能爲官吏所利用然其豈然乎惟質諸君

八月二十四日　奉天錢業公所　錢價　一　小洋　一元七〇　一　站人洋　二元〇〇　一　鈔換洋　九元五　一　老　七元〇〇　一　現銀加色　一　豆油 [illegible]　昨日白 [illegible]

時報

▲奉　天▼

巡邏被人謀害

日昨二十二號晚一鐘時大西邊門外警察六署五分所馬巡隊巡長朱雲航率領巡警一名巡邏至子母墳迤東地方忽遇二人自西而來詢以口號不答方驚疑間該匪竟行開槍將警士擊倒又一槍將朱巡長擊倒警士傷中要害登時斃命該巡長彈中腿部傷不甚重或無他虞該管警署立即報知警務處至如何辦理俟訪續誌（鄉）

金局長交卸晉京

查報局長金大猷奉文調京另候任用該局長接文後於二十一日將經手事件交代清楚遺缺委任軍署秘書呂君接替至謂委黃某及譚局長彙任者皆係傳聞之誤耳（岑）

謀害未遂

有畢某者山左人早年携妻來奉現在小東門裡倉神廟胡同開設煎餅舖惟其妻年方少艾不安于室與比鄰邢某有染日久戀姦情熱謀害心生乘其夫偶染小恙遂即下藥毒殺詎意其夫身體素壯毒性微薄雖遍身青腫而未斃命經該夫查覺當即報知警所派警將姦夫淫婦一併捕獲轉送法廳懲治矣（光）

病斃何速

小南關大什字街東胡同劉家伙房住有客人康某者不知何地人氏日昨上午十時偶染時疫吐瀉不止未及半鐘時即行斃命後經該店主報知警所轉報法廳派員相驗委係因病身死即令掩埋以防傳染云（光）

設賭騙人

小西門與小北門城墻轉角處向有無賴棍徒在彼設賭其賭具不外紅黑寳及象棋二種無識之徒咸欲一試以期小利卒致被其所算雖經警署嚴禁無如日久生懈現仍無人查問遂致彼輩復在該處每日設賭騙人現下被騙者不知凡幾一經警士瞥見彼輩即逃散無踪要之均有跑風者先事通知果爾誠不易拿獲也（岑）

行使僞幣

本省爲僞造紙幣之出產地雖經官憲設法查禁竟未斷絕根株聞近日有最著名行使僞幣之王相臣私造僞幣多種其中以商業銀行一毛小票爲最多若東三省官銀號之十元票一元票亦有五六千元至交行則爲數無幾該王某現在某處藏匿使同夥趙孫兩人在本溪縣一帶先行試驗行使如不犯案再往他處化用望有取締責者幸查察也（岑）

乘間攫取

二十二日城東某屯農民張萬慶因事進城旋與人在西門臉遊玩被剪綹竊去中國銀行鈔票五圓小洋七角捆紙張某探囊取錢始知被竊當即查找該賊已杳如黃鶴張萬慶遂懊喪而歸（喜）

不守閨訓

南關玉星衚衕住戶□某有女年方二九頗有姿色性極淫蕩每至下午倚門而立藉以勾誘浮蕩子弟調笑取樂或引至僻靜處所大興巫山幽會於家庭社會殊多妨礙爲家長者盍禁止焉（喜）

發現屍身

據城西來人云士堡子村外西大道地方日前發現無名男子屍身一具年約四十許其頭顱受有斧傷一處身用麻繩綑縛其胳膊似乎被匪圖財害命者其慘狀不忍卒覩嗣經該村村長瞥見當電知該管警區派員檢驗云（喜）

咎由自取

有王家輔者自稱遼陽某校高足日前來省寓於大西門裡華昌旅館每出入於花叢與平康四街某班妓女雲仙交好未屆數旬消耗洋一百餘圓現在點金無術債台高築遂往商業學校尋孫顯廷校長（係伊貴親）求其覓一教席位置未知孫君肯援手否（立）

引虎拒狼

小西關下頭住有杏喜元上月間與東關無賴子馬某結盟招引家中出入不禁詎高某志在偷香竟與其內子徐氏有曖昧情事爲王所覺驅逐不去無奈接交陸軍某營兵士請至家中帮其驅出不料該兵士亦以其妻色美據爲己有致使龜婿不得沾染分毫該王某追悔無及祇得忍氣吞聲自悔引虎驅狼之非計（立）

踰墻穿穴

小西邊門裡吉升久商號昨夜被竊賊二名背負梯子登墻入院至櫃房將所存鈔票及銀元二百餘圓盡數盜去嗣經知覺賊已逃逸無踪現已呈報緝捕未識能否弋獲（立）

判決煙犯

小東門外菜行住有喬某者係山東人力售賣青菜爲生活前因偶患痢疾潜至鄰近煙窟吸食鴉片被該管警所查獲轉送法廳懲辦日昨經某法官判決罰充苦以三個月以示薄懲云（光）

少婦服毒

大南門裡德馨園胡同西頭路北吳公館主人前在二十師充差頗有積蓄嗣因患病不起於去歲一命嗚呼遺下年二十許之少妻及八閱月之小兒與夫奴僕輩等五六人日昨不知何故該少婦竟吞服嗎啡身死隨由崗警報知一署轉知檢察廳檢驗委係吞服嗎啡中毒身死並無別情當即備棺成殮按禮發喪其詳情如何訪明再誌（岑）

領家虐待

九門外四等娼寮紅發堂妓女翠蘭因應客不周屢受領家之虐待實屬忍無可忍乃於昨早六鐘餘乘間逃出被該領家查知尾追至日本車站當即捉獲帶回班中除毒打外並令嗣後不許出門一步云

開燈供客

普隆泉棧後胡同住有隋德者渾號隋瞎子曾在某師充差被革在外無所事事近以販賣阿芙蓉爲生活聞有某要人爲之護符因之比日大賣特賣開燈供客一般煙鬼日踵其門獲利頗厚未知有禁煙責者亦有所聞否（光）（岑）

暗娼宜禁

小南關風雨台迤南住有著名暗娼小老曹者由東關誘來少女二名均在破瓜年紀姿首頗可人意無日不勾引一般無賴青年在密室調笑取樂言語甚爲穢褻願有地方之責者宜作速查禁焉（喜）

是否亂黨

日昨小西門裏石頭市某客棧有一新來之北京人手提皮包及俄國絨毯進該店居住夜間某稽查查店署加盤問言語支吾搜其身邊腰帶羌帖五百元皮包內有信封一個上書某大人鈞啓並無信函又有日記本一個內所寫字碼諸多模糊問其此處有否實親友否伊言俱無遂將該人帶於署中詳訊云（鄉）

淫人妻室

北關同同營下頭有昔某者先時在某署當差及被革後家道寒微衣食不給娶妻任氏年方少艾頗有姿色韓有盟弟某甲現在某營充當護兵頗有積蓄韓於月前向伊借洋拾元原云半月償還至今無力彌補某甲以討債爲由遂常至韓家日久情熟遂與韓妻有染韓雖知之因情虧而弗敢言惟某甲自鳴得意爲之播揚云（鄉）

有傷風化

奇服異裝均干例禁况在通衢廣衆間以炫其妖淫乎日昨至西關路經平康六街南端見有三等班之某妓女上身著生絲紡背心一件肩背畢露與某少年把臂言歡旁若無人夫妓女固屬下賤然亦不宜以淫情醜態揚於衆人屬目之地巡警旁立不加取締吾不知其責任何在耶（鄉）

妖由人興

日昨有自雙英台子而來者云該屯有礙神其靈香火繁盛先時該屯西角有舊碾一盤係數十年不動之物月前晚間夜深時有一農人過此見該碾枕自轉翌日徧告鄉里羣以爲神爲之營棚遮蔽熱香焚紙因之求籤問卜者絡繹不絕因適逢其會間有靈驗者於是遠近相傳無不信仰云（鄉）

▲海　城▼

查獲煙犯

縣署偵探兼戒煙調查員康稽查現于調查煙犯異常注意茲于月之二十二日在邑之西關查有上責河村王益三者面色憔悴形類吸煙者當即查訊初則言語支吾繼漸語塞遂由身畔搜出嗎啡三兩該犯無可隱諱當交縣署研訊經廷知事訊判處以罰金百元限期押候交案云

商業發達

海境入秋以來雨水調和禾稼暢旺一般農民咸有豐收之望遂于近日來城買賣牲畜購辦貨品以備西收之用以是雜貨商行貨品暢銷營業發達此亦商行農業相與流通之定理焉

民食無憂

時屆初秋田禾暢茂粒穗青黃將見成熟農民幸冀豐收且兼近日小麥稍見減價而白面隨之低落以是人皆欣幸新糧成熟有日民食可無憂矣

▲牛　莊▼

掘坑陷人

西北關有背河一道現因無人經管不知何人掘挖成大坑甚多其深有三四丈者不等近因雨水連綿之際來往行人偶一

內陳設華美招待週到久爲各界所歡迎而該號恐失賜顧特愛現已整房舍修飾煥然一新並將池雅各座重新整潔故一般沐浴者爭先恐後絡繹不絕以致待客夫役大有應接不暇之勢

奸商把持

邑城街市商民買賣糧食概用官斗距

▲漢口民黨之解散（湖北）

漢口民黨原分三大派別（一）中華革命黨（二）革命軍（三）護國軍第一次之解散合計大小十八部分皆隸屬於中華革命黨與革命軍者惟護國軍所部依然存在及蔡漢卿中將抵漢爲第二次之解散僅陳瑞蘭一部即護國軍中之第三軍長也此外如聶豫向海潛呂丹書李少白等部□數尚有數千份子當然複雜而流氓會　假借名義乘間發財者到處皆是故民黨與盜　混合難分三十晚之變民黨固咎有應得而土匪實佔多數此次失敗租界既難藏匿內地查緝尤嚴窮蹙狀況已成俎肉茲聞當道不爲已甚仍予自新之路由商會長與杜鎮使磋議准令聶豫等投歸給照一致解散使土匪再無所用其假冒云

▲嗚呼沙市軍人之肇禍（湖北）

據沙市來函云沙市商民平日苦於軍人之横暴久矣長官又放縱之而不加約束是以人民畏之如虎莫敢誰何而兵士之肆行無忌也亦愈甚此非吾有意以惡言加之而其行爲實不滿於人心街談巷語一及丘八憤之寃之而無可伸訴之卒釀成今日與日商之交涉蓋亦平時放縱之故也八月二號日商安部洋行經理謝有標及夥友馬廣仁同往寳塔河看所購蠶豆貨樣偕行者有李裕盛糧食行主李資生手中提有蠶豆一包行至觀音閣地方該地駐有湖北第一師一營四連之兵一連平時見行人手提包裹者輒上前搜查遇有可以敲詐之處即勒索財物否則賄以數拳而去由來已久非一朝一夕矣是日兵士袁觀雲見李某提有包裹意爲有錢可詐即邀集同伴十餘人趕上呼喝查問見包內祇有蠶豆並無別物深憾不足以　其慾望也當時謝某等在前行兵士喝令止步並上前搜其身畔而一種兇暴之氣燕燕迫人謝某告以安部洋行來此看貨者不料此言竟逢該兵士之怒遂舉而痛毆之衆等又將謝某手上鑽戒身畔之金表表練及付定錢之官票等物一併刦去時謝某雖被毆傷腰部面部及因搶鑽戒致咬傷手指等處然仍扭住兵士袁觀雲之衣服堅持不放隨互扭至軍營連長李克勤見係日商洋行經理而傷勢又非輕即三階罪先將馬某被毆極力爭脫逃回本行報告日人遂同至該處李克勤陪罪無效謝某遂索其被毆證據而回此事發生日商以無端被毆辱大憤遂備文禀沙市日本領事照會中國官吏並將損失各件開單責其賠償荊州鎮守使石星川與知即派代表鄒賓之慰問並代請西醫唐某診治願速了結惟謝某以損失尚未賠償故尚在交涉云

▲孫中山遊杭記（浙江）

孫中山十六日由滬至杭聞先生抵杭後呂督軍即戎裝往訪小憩片時陪同游覽湖濱呂君歸署知先生逸興未已派參謀長周君鳳岐暨警察廳長夏君定侯民政廳秘書陳君去病隨行過湖至公園游覽先生自採荷花笑曰中華民國當如此花旋至紀念碑過秋瑾墓唏噓憑弔感慨不已旋以西湖名產醋魚純菜飲孫先生於風雨亭飲罷復乘舟玩月孫先生興致逸如掬水行樂賓主盡歡歸時已鐘鳴十一下矣次日早八時呂督軍便見往訪旋即別去先生偕胡戴諸君步行出錢塘門至葛嶺登楚雲台憑高眺概然有四海澄清之想又至葛仙翁廟敬堵當前高約六尺許孫先生一躍過之同人咸繞道而行歸寓已十二時矣適王民政廳長來訪縱談半時許即偕行至督軍署赴讌呂督軍倍極歡迎與讌者皆各界要人兩浙名士蹌蹌一堂極一時之盛呂督軍親爲孫先生把盞復遍勸同人郭家彥君戴天仇君飲最豪盡數巨觥酒酣耳熱逸興遄飛賓主已微醺矣先生莞爾而笑顧而樂之督軍起立致辭以表敬意孫先生亦起而演說演詞甚長演畢鼓掌如雷散席時已鳴三下先生即赴江頭觀潮至旁晚乃歸

▲蓋　平▼

不愼即有失水墜落之虞日昨有三二兒童在此坑遊戲其一童失足落水當經道旁行人援救得免于死望有路政之責者盍往審視焉

營業興隆

邑城八頭街海泉澡塘開設有年其室

鴉市街商號慶豐永專以大斗買小斗賣因此奸商之名大著人所不齒日昨西馬路警察派出所在彼購高粮米一斗視有微少隨以官斗量之僅足九升據理爭論該號反抗不服隨呈警長將該執事馬某傳詢仍行狡猾警長何君爲保全體面計當將該執事送交商會經罰噫似此奸商非嚴重懲處不足以儆效尤也

▲營　口▼

道尹回署

駐營遼瀋道尹榮淑章氏日前接電晉省再赴新民屯查勘柳河工程各事已兩誌本報近悉該道尹諸務已畢旋于昨搭坐南滿滊車回營云

孽種如此之多

姙孕生子乃婦人之常事獨身入平康之妓女受孕者絕少惟近年平康妓女生子之多又爲歷年所未聞茲查生子之妓女有巧福班歌妓桂芳双卿班彩鳳鳳仙現愛蓮班愛蓮桂鳳班桂鳳祥雲班桂紅皆無災無害居然生子及未產者亦臨盆不遠彼如二等妓女懷姙者亦過十人之多妓女生產固屬有之如今年之多者殆未之前聞

▲安　東▼

行竊未遂

本埠金盛公所供之木把張云美等日昨拘到馬市臺夜深有韓人三名上排舉意行竊爲木把等聞悉遂即拿獲訊及前夜丟失之頭繩一條是否被伊竊去伊堅不承認次日韓人報告義州城日警署該署長派警兵數名來臺拿獲木把等到署研訊經水上警察署長李清泉君按照公法交涉倘聽一面之詞實欲逢彼之惡不惟法律難容於國際感情大有關係日警官洞察隱情極力挽回併飭韓人日後如有此等行爲嚴行懲辦等語已和了結云

▲本　溪▼

管獄員得人

本縣新委管獄員白耀洲者任差以來對於罪犯頗爲優待每逢放封之時獄囚多跪求賜予銅幣一二枚以爲購置鹽醬之用白君不時勸告法警各宜嚴重看守莫生意外之事昨採買洋綫五十餘斤令犯人製造條帶畧謀生計獄中之人無不感德云

▲遼　中▼

巨商施惠災黎

邑北冷鎮大通當天與油房二商號去冬鑒於縣境災情過重乃携鉅資在遼源縣購買紅粮數百石今春運至該鎮及縣城兩處專爲接濟民食減價出售每斗照普通價額少賣小洋兩角惟每份只二斗爲限不准多購以防壟斷安利因之各災黎咸霑實惠云

點驗警團

上峯昨派二十八師劉副官關參謀來縣點驗警團籍資整頓該二君因青紗障起未便全體調誠點驗乃僅令將中區警察即中路保衛團齊某警察事務所門首點驗一通一時警團官長兵丁衣冠整肅槍械齊楚頗覺可觀足徵操練有素想二君將來報告定有一番嘉許云

▲黑　山▼

圖哺啜也

縣視學洪毓琛秉性饕餮每到各校需索旨酒嘉肴供給不周即怒形於色如趙家屯白土廠門三台上藍家屯孟家窩堡双心子等處是其明証不知教育上當亦有所聞否

▲鐵　嶺▼

查獲面生可疑

日昨駐鐵陸軍百五團步一營王稽查在三道街查有外城人馮國梁馬會山等二人面生可疑當即向前盤詰言語支離當搜出羌票若干元日洋若干元當票數張遂即帶營詳訊云

▲開　原▼

虐待兒媳

邑屬貂皮屯李春華與子寶林聘娶李氏爲妻成婚計今三載該氏婆母早逝該翁虐待兒媳晝夜打罵日前將兒媳逼身排打幾無完膚該氏娘探其傷痕頗重遂親赴縣署起訴云

▲法　庫▼

保衛團各回本區

四鄉保衛團兵前因靈山砬匪甚鉅經警務長調去剿匪時因青紗障成遍地胡匪有如蜂起到處報警紐賊之案迭出不窮該縣知事□公關心民難昨於月之十九號即將各區保衛團調回本防以資保衛云云

批　示

▲奉天省長公署批示

原具禀人時永山等　批禀悉查該民等分劈及價買地畝前據來廳稅驗均經飭縣更名何以迄今尚未遵辦殊不可解仰遼陽縣迅將粮冊分別照數更撥俾便納粮毋稍違延切切此批副禀批發

原禀人陳鳳岐　批據禀該民價買黎與國領名冊地畝數並在廳稅驗所領戶口新契紙號數查核均屬相符仰海城縣迅將粮冊照數更撥俾便營業毋延切切此批副禀批發

小　說

平湖遺恨

又要鬧出意外之事　那廳長自然答應當時把光昆傳來　就日傳訊　希然又譜又景雲汪鵬前去作證　徐氏光昆到了案　一口咬定許給陳家的　是次女翠芬　並非韵芬　却被景雲汪鵬去作證　希然又把韵芬來信呈閱　証據昭昭　案情確實　徐氏光昆無可抵賴　廳長大怒　便都定了罪名　監禁起來　希然方才把氣消了　又謝了景雲汪鵬不叫他聲揚　怕陳英得知　還寫了信給仲文等人　叫他們千萬不要告訴陳英　景雲自從經了此事　他是義烈的人　自愧辦事不周　無顏和見　一肩行李　出門而去　希然氣恨交加　心中不快　又怕陳英知道　日夜愁思　茶飯無心　坐臥不安　面上着實憔悴起來　這日知一子虛汪鵬一同前來安慰他　說了一回　汪鵬便□起要給韵芬開會追悼　知一想了想道　這事我看不妥　你想英娫　是情深如海　我們這一鬧不要緊　怕傳到他耳朶裏　大家就不得安靜了　雖然不能常瞞着他　現在却不便張揚　希□聽了　也說狠可不必　汪鵬道　既然如此　我們必須同到他墳上去憑弔一番　也表表我們敬仰的意思　衆人都說這狠對　希然因韵芬雖未過門　究竟還是小輩　便竭力的謙讓了一回　見衆人執意要去　只得說明天奉陪同往　衆人都說　明日何如今日　此刻天氣早得狠　我們就備點酒菓　一同前去罷　希然只得依言　便去叫了一桌酒席　叫人挑了去　知一問道　他的墳墓　你可知道嗎　希然道　知道的　我們已經派人去看過了　大家遂一齊起身　希然便要去叫轎子　子虛道　坐了轎子　倒顯得我們不誠意了　還是步行罷　衆人都說狠是　不必　說着一同步行到了孤山腳下　只見萬株梅林中　露出一塊空地　中間有一座新墳　泥土未乾　也沒立石碑　衆人到了墳前　知道就是那絕代姿色蓋世才華　一往情海　萬般命薄的女丈夫　沈韵芬　貞魂依托之地　由不得肅然起敬　濕吊了一回　不免相對欷歔　命擺了祭品　行了禮　希然只得在旁還禮　又瞻仰了一回　得萬株梅林之秀色中　時晴含着慘澹氣像　子虛于是便提出一個問題道　我們雖不能開會追悼　也得留個紀念才好　我看他們還沒有立石碑　我□何妨替他撰篇行述　立塊石碑　也教後人知道他的事跡　使地下貞魂　得此一番表白　也可稍稍安慰　不枉他盡節一回　你們看好不好　三人都說這倒可以　希然便說　就費二位的心　請知哥撰稿　子哥寫字　兩人謙不□辭都承認了　說罷又行了禮　各自回去　不題　再說慧娟　自從陳英做親　他父親將他許給鐵仙　他雖然和仲文未曾見面　因知道是陳英好友　便也放心　便仍舊在社辦事　這日忽然接到韵芬永訣的信　把他氣了個半死　即日趕回　一路上悲悲切切　到得家中　子虛把詳情告訴了他　慧娟聽了　痛哭一塲　便預備了一桌極豐盛清潔的酒菜　親去祭奠　子虛只得由他　慧娟坐了轎子　趕到孤山　□了韵芬墳墓　只叫了一聲妹妹　便一陣心酸　暈將過去　幸得他帶了兩個老媽　忙着把他救醒了　便叫擺了祭品　行了禮　痛哭一塲　直哭得天昏地黯　日色無光　那些樹上的烏鴉　都慘不忍聞　呀的一聲　一齊飛去　慧娟直哭到氣噎聲乾　聲嘶力盡　才回家　第二天就到希然家中　希然夫婦接着　未免又是一塲傷感　希然叫他不要通知陳英　防有意外之虞　張夫人便留他住了幾天　等得審判廳定了徐氏光昆的罪名　慧娟方把一腔憤氣按下　告辭回家　（未完）

味之素

日英美法國專賣特許品

理學博士池田菊苗先生發明

天來之美味 是由小麥大豆中精純製出之純白紛末、無論何等之飲食物加入少量即出天然之美味 是爲特色之第一

特殊之滋養 此爲以人之身體最必要之蛋白質而合成之主要成分、其滋養之豐於他種滋養品未見其配此味之素之特長 是爲特色之第二

無限之用途 中西料理自不待論、即普通酒席或常用菜蔬其用途無限於家庭或旅行時常備之則可得美味之樂 是爲特色之第三

時光之經濟 與從來使用之調味料相比較其用法及時刻皆極簡便故爲主婦而忽忙者猶爲迅速料理之重實 是爲特色之第四

▲合茶而飲之粗茶如玉露
▲用於醬湯或一切之湯菜尤爲第一
▲用以羮菜更爲好吃
▲合於醬油能引起其鮮味
▲合之於酢酢味酸美
▲並能滋養增加氣血世界誠無類也

售賣處全國到處皆有

東京京橋 **本舖鈴木商店** 電話京橋 三三〇番 三三一番 三三二番

振替貯金口座東京一六八四一番

關西擴張部 大阪市北區鳴尾町電東三三一七番

瓶入定價 特金二圓 大金一圓 中金五十錢 小金廿五錢

罐入定價 特金九圓 大金四圓六十錢 中金二圓四十錢 小金一圓三十錢

奉天老萬德堂中外馳名

本堂開設大南門裡業經醫學立案支號北京總廳醫官考驗方藥批准立案民政部註冊

▲**世傳參茸百效丸** 此丸耑治先天不足身微氣弱後天虧損腰腿疼痛淫慾過度夢遺滑精陽痿不舉精冷精清等症每小盒一元二角大盒五元

▲**秘製止嗽一點丹** 此丹耑治肺經虛弱勞傷咳嗽肺虛痰喘咳痰帶血飲食減進睡臥不寧乾咳等症每付貳丸價洋六角

▲**神效婦科補血丹** 此丹耑治婦女諸般虛症勞傷咳嗽午後發燒兩肋膨脹經水不調赤白帶下崩漏不止子宮虛冷腰腿疼痛小盒一元二角大盒五元

▲**平胃安痛化積丸** 此丸耑治男婦胃腕不舒心口疼痛五積六聚七癥八瘕遇寒即犯逆氣即發腹脹疼痛等症每付價洋五角

▲**耑門參茸虎骨酒** 此酒耑治筋骨麻木腰腿疼痛半身不遂口眼歪邪腹內寒積疼痛不止等症每瓶四角大瓶二元五角外城小瓶五角大瓶三元

▲**癬疥兩種龍金水** 此水早以馳名耑治諸般癬症疥毒無論遠年近日輕重之癬一擦斷根永不再犯每瓶價洋五角

▲**耑科保赤聖功散** 此散耑治嬰兒急慢驚風口吐涎沫抽搐不寧食積胃熱腹脹肚疼紅白痢疾結滯腹疼小兒等症並皆治之每盒二角

▲**頂上虎骨熊油膏** 此膏耑貼筋骨麻木腰腿疼痛腹內寒積小腸痛氣風寒不仁癥瘕痞塊等症每大貼五角小貼三角

▲**精製五積回春膏** 此膏耑治水蠱氣蠱癥瘕痞塊五積六聚筋骨麻木腰腿疼痛沉寒痼冷小腹攻疼赤白帶下經閉不通等症每貼二角

▲**秘製五寶淨毒丹** 此丹耑治五淋白濁楊梅下疳魚口便毒甚至龜頭燒破下疳燒斷等症每盒價洋六角以上諸藥言無二價京奉兩號世驗良方出售百有餘年遠近馳名各省縣鎮均有代理三百餘處不便登載

若外城函購本堂承認郵費如滙兌不通隨函附來郵票並不折價支號北京前門外糧食店大街金漆牌匾爲記

扇子牌洋灰

日本東京 **淺野洋灰公司**

總經理 奉天 **藤田洋行**

本店 東華門大街電話二三四

支店 鐘樓南大街電話二一四

鐵器機器材料五金雜貨俱全
金銀鐘表寶石首飾高等雜貨

立見功効眼水

敷過別的眼藥沒有功効人試用這藥

登錄商標 **直治水**

主効 ●傳染眼病●濃水眼●暴發火眼 其他各種眼疾用此藥均能莫不奏効（點眼器付）四十錢、二十錢

本舖 大阪 東京 丹平商會藥房

到處藥房販售之

本號開設在奉天大南門裏路西路北當爲兌換洋圓銀兩各埠銀[illegible]

東三醫院廣告

本號久蒙中外社會歡迎今復添聘良工專門嵌鑲金銀鐘錶寶石首飾[illegible]

不長壽之大不幸

七折八磨的世界道不用發愁不用羨富也不用苦貧但求身體强壯就是好大的洪福了

病弱婦人之大不幸

遊覽消遣是怎麽樣的快樂若有病妻在家大概花園戲園宴會場就因爲一個病人就全不能辨了叫人不暢快極了

不生子之婦人之大不幸

夫婦的名分有了可實的是孩兒若未有丈夫不愛翁姑煩言慢慢家庭不和冷淡酸楚事情就有了

不吃中將湯之大不幸

婦人科第一有功効的藥就是中將湯若不知道這藥的是不幸之事既知這藥若不吃更是大不幸的事中將湯有驗應藥好定然有奇効了

主治効能

●中將湯善治子宮各病
●中將湯善治月經各病
●月經妄行服中將湯立愈
●經來腹痛服中將湯最効
●十七八歲未無月經者最妙
●月經愆期非中將湯不効
●倒經能使血脉歸正
●白帶赤帶非中將湯不治
●豫服中將湯可免小產
●產前產後中將湯不可少
●孕婦服中將湯能養血保胎
●中將湯能養衛任調和八脉
●中將湯常服易孕得子
●中將湯能去子核子臍各病
●中將湯有固本養精之功
●中將湯有保腎助陰之効
●中將湯能治憂鬱病

藥價	
四天	四角五分
一禮拜	七角五分
二禮拜	一元四角
四禮拜	二元五角

經理 日本賣藥株式會社

大連市浪花町
同 大山通り 井上誠昌堂

●各地著明藥房均有寄售請就近購取

老刀牌香煙

惟最好物件有假冒

凡最好物件已暢消於社會往往有以假亂眞魚目混珠者近時雖有假冒者出現不久即行消滅未能如刀牌之能永久暢消因刀牌係英國比司徒及倫敦威爾司廠監製並由天下馳名之英美烟公司專售

高等檢察廳查核外特此登報週知即希 公鑒 被誣人高振鐸一

中國電話六百四十一號

總經理蘇靜之啓

盛京時報館啓

民國要聞

衆議院通過段總理

參議院於昨日下午一時正式開議其第一議案即爲大總統提出特任段祺瑞爲國務總理咨請同意案大總統因駐京法使往謁辭行須在府中招待不能出席國會特派公府諮議黎澍代表出席說明其任命段公爲總理之理由該院議員亦以段氏當帝制發生反對最力項城逝世維持秩序調和南北一切善後諸事亦賴臻妥善故大多數亦皆承認段氏爲當今適當之人物投票之結果四百一十四人(是日出席議員數)同意者竟得四百零七票幾於滿場一致是亦可謂大多數中之最大多數矣

陸參兩部擬定收束軍隊辦法

近日時局漸趨統一各省新募軍隊之收束已爲必要問題近聞陸軍參謀兩部會議辦法如下(甲)士兵之安插(一)軍械齊備訓練已在三月以上確有戰鬪實力者悉編爲正式師團由陸軍部規定號數(二)軍械不備器有軍隊知識已知服從義務選其出身正當年富力強者編入該省之巡防警備各隊內(三)初募自田間者無軍隊雛形者悉與遣散(四)此外身體強壯無家可歸者移於邊地墾荒(乙)軍官之位置(一)由正式軍事學校畢業完備軍學知識者派充正式師團軍官(二)出身行伍著有動勞及深於軍事經驗者酌派充正式師團或巡防警備各隊軍官(三)其聰穎之青年堪資深造者送入各軍事學校肄業

鏡花水月之九省同盟

據某政客云近日張倪等之九省同盟問題頗惹世人之注意然彼等並未結成團體亦無一定之主義其始倪等通電數省武官希圖結成同盟以反抗中央不料接收此電報之督軍諸將即以此事報告中央觀此即可知秘密同盟尙未成立段總理對於此事已通電各督軍告以中央施政自有方針軍人等不得干與等情彼等現已停止此種運動矣至若張倪等之所以發生此秘謀者由於軍人之思想簡單有某派策士乘機煽動云云用談如是姑誌之以覘其後

吳大洲拂衣而去

項城既逝洗甲休兵齊魯健兒仍不歸順政府怒焉憂之於是先之以總統之電文繼之以孫發緒之宣慰而終之以曲同豐之勸駕故居正吳大洲等皆召入京聽候中央之解決魯省人民於居吳之去也驚喜疑悸罔知所措非有愛於彼也誠以吳居雖去軍隊猶存不謀綏撫之方而求苟全之法則異日之糜爛必倍蓰於今日也居吳旣抵京俱無所事事居爲鄂人其勢力較厚於吳遂欲捨魯他就魯省之安危彼固弗計即彼數千人之軍彼亦視之等閒惟吳大洲則以魯省大局爲前題屢向當局請款以爲解散軍隊之用當局因財政困難庫空如洗軍政各費尙無所出答之蓋當局於此確有不得已之苦衷應爲國人所鑑諒而吳氏不察因此生疑因疑生憤於是乃拂衣而去此事與魯省前途關係甚鉅然亦政界最近之趣聞也先是吳大洲因前因政府拒絕其要求恚怒異常遂往謁段總理請爲設法籌欵頁俟撥由東之民軍如不允其要求則將來餉糈無著勢必變爲流寇爲患於全省云云段總理躊躇半餉不發一言吳大洲追問益急段總理始徐徐言曰現在是經濟已無解決之能力如果變成土匪也只有武力解決而已吳聞段總理之語極爲強硬已無進言之餘地遂與辭而出即於是日被出都仍回周村此前日之事也吳旣出都其從者亦紛紛歸去據某之參謀云吳此次回魯必設法攻張懷芝以達到最初之目的現民軍首領馬海龍已在高密與張懷芝之師長張樹元鏖戰數日張軍大敗云嗚呼中央政府之於吳大洲也招之則來而又揮之使去雖財政困難無力解散彼等之軍隊然揮之使去亦豈策之善者耶

補錄段祺瑞致李烈鈞電

李協和弟台鑒全國統一獨紛爭論者於我弟不無微詞若令與省靡爛牽動外交雖愛弟莫可如何頃接東電具承一是幹卿(陸督)已出桂赴粵子橋(朱省長)亦即日出京粵事行將底定尙望收束軍隊早日入都俾資協謀國是以便休養清痾脂車何日無任殷盼祺瑞(六號)

釐金抵借外債之調查

近日因裁撤繁苛稅捐之議起于是久議未決裁厘問題目下又提出商辦惟以厘金曾抵借外欵若干撤厘金已抵借之外欵應爲如何善後之方法頗費討論關于此問題政府已爲交付討論之準備金抵借外欵據調查如下(一)借英欵及匯豐銀行借欵湖北借欵還欵共三次均以宜昌鹽厘作抵(二)續借英欵鄂岸鹽厘作抵鄂認五十萬皖認三十萬(二)維持上海市面欵以湘鄂贛皖八成鹽厘及兩淮海分司五成鹽厘作抵(一)匯豐新欵以山西全省厘金作抵(一)湘鄂境內與滬鄂欵以湘百貨厘金作抵共四萬兩(一)津浦借欵以直魯寧蘇皖厘作抵續借欵以蘇淞浙貨厘作抵(一)湘鄂借欵庫道正厘作抵

川省軍隊之支配法

川省軍隊極爲複雜有北軍滇軍黔軍及新招民軍與原有陸軍之分現在大局已定自應妥籌支配辦法有某要人會條陳支配策畫其內容大致如下(一)北軍仍遵元首命令撤退原駐地點(一)滇軍黔軍一律撤回本省(一)新招民軍應汰弱留強(一)原有陸軍應仍其舊云云

張勳移駐之密商

安徽督軍張勳常川駐紮蘇省之徐州時有違碍江蘇督軍之權限馮督軍不以爲然故政府特與張密商最好移駐安慶否則亦須移入皖境以期體制之符合而免權限之妨礙云云張氏覆電如何尙容續誌

請禁絕廣東賭博建議

賭博之害甚於洪水猛獸人身受其禍經數十年矣前清之末政治雖汚執政者猶能因粵人之呼籲捐每年數百萬之鉅餉立行禁絕垂爲定例乃龍濟光督粵以還凡所作施無不以毒粵爲計不惜弁髦刑法巧立名目盡弛前清禁絕之賭博始則假名慈善隨而借口餉糈而山票舖票全然規復末則以牌捐之名行番攤之實廣東歷來種種之賭禍遂無不畢備於法律森嚴刑罰賭博之中華民國哀我粵人何辜至此即以國家財政言縱極窮困亦斷不容取此飲酖止渴之賭餉而龍氏竟因事前事後私利所在毅然爲之以致不及前清三分一之餉而延蔓賭禍過於前清營私蠹民孰甚於此本員爲國家政體計爲廣東禍害計當此民國再蘇之日謹依約法十九條建議政府請將廣東一切賭博刻日禁絕爲冊申法令何之處即請公決提出者鄒魯連署者黃霄九等

居覺生議會與湖北督軍省長之前途

前晚七時居覺生君在西安飯店燕請旅京同鄉到會者除兩院議員諸君外尙有饒君炎倍劉君遠駒陳君其皋陳君斑侯周君景瞻等共數十人熙熙一堂頗極其盛席次首由居君發言大致謂國會復活全國人民莫不恢復自由獨我鄂諸同志尙有流離異地不敢回里者其情亦實可慘王某在鄂罪惡昭彰想在諸君洞鑒之中能否公同討論對待方法以福桑梓請諸君注意大家鼓掌贊同繼由汪君歲鸞報告今日湖北省議會全體來電云聞都中有少數人主持高凌蔚爲湖北省長者全體議員極端反對等情大家如何辦法比由公同討論片時遂商定下星期再聯合同鄉全體研究逐王拒高之議或當見諸事實則亦鄂人之幸也尙望該省諸公極力進行則政府當亦不至故違輿論云

唐繼堯主張正式選舉大總統

唐督軍繼堯日前與某議員談話表示意見據云對於黎公之組織責任內閣釐頓憲法深服大總統之英明果斷惟唐公個人之意擬俟內閣憲法諸要政完全成立後即宜正式手續選舉黎公爲第二任大總統云

徐東海赴徐之內幕

南京通信云徐州各省區聯合會近日聲浪愈大黎總統因派李盛鐸勸張勳無效前日特挽徐東海一行徐即乘專車於午後三時抵徐張勳親至車站迎接禮遇隆惟張仍推諉聯合會之組織係各省督軍之意彼無法解散東海婉勸再四語極誠懇張始允容商諸各省謂俟得同意即當報命云云東海繼言欲往蚌埠晤倪嗣冲張答稱已去電促倪來徐無勞老師(張于前清曾拜東海爲師)駕往故是日東海遂下榻于張之簽押房餘情容探明續報

旅滬粵人大動公忿

旅滬粵省人士以龍李雙方停戰陸幹卿督軍亦蒞粵援任從茲紛擾之粵省可望息事寧人乃不謂忽有閩省督軍李厚基派臧致平爲總司令於二十二日出兵赴粵之消息驚耗傳來不勝駭異特邀集旅滬同鄉在廣肇公所會議僉以吾粵數年來遭濟軍之殘忍慘酷言之痛心迨今龍濟光去粵吾民方喜復蘇而李厚基又派兵赴粵粵人何罪必使地方糜爛決議拍電中央電阻閩軍入粵一面電致李厚基勿以援粵爲名引起兩省惡感發生意外事端云

兩督軍拒絕之歡迎

粵閩巡閱使薩鎭冰上將已率艦隊向閩粵方面進發昨日廣東督軍陸榮廷福建督軍李厚基聯銜來電對於薩之巡閱粵閩甚表歡迎並盼迅速蒞境但不贊成再以北軍運入粵閩境內致生誤會云

曹琨已回保定

聞第三師師長曹琨現已由漢口率領全師已回保定

伍廷芳之幣制談

中華國貨維持會王文典徐春榮君等因鑒於吾國幣制不能劃一國家人民對內對外交受其困日前因赴伍君廷芳處協商改良之法伍謂幣制不一之弊既已知覺應當立予改良若既知其弊而仍因循坐視則不如不知之爲愈吾國幣制不良國人雖久欲力謀改良之道卒爲專制所阻抑查世界各國已有多數用金爲本位銀價貨値吾國與各國通商增借國債關係密切各國皆用金位吾國獨用銀位金價損失歲盈鉅萬故諸世界大同吾國事實則銀本位應速廢金本位宜速舉或謂吾國無現金誠是然無金可用虛金本位制耳日本改變虛金本位之始吾嘗反對之迨行之數年見其虛金本位成效大著吾始知前言反對者是余所見不廣鈔票爲補助現金最美之制他國在本國境內政府皆有特權發行吾國昧於是理不能統一以甲省之鈔票向乙省兌現耗水甚鉅以丙省所鑄銀元不能行使於丁省國猶是國省界何分角子爲銀圓之輔助品理應小洋十角兌大洋一圓銅圓十枚換小洋一角而吾國銅元合小洋耗水若干小洋合大洋耗水若干節節虧耗流弊叢生究其原由皆因幣政不良之故角子銅圓耗水之原並非市人取巧皆由鑄造者成色不足香港從前通用英角而耗水極鉅商人受困迨用強力通用英角而耗水之弊除滅無遺蓋彼所謂強力者非以成色不足之角子强人通用而英人所鑄銀角十枚適合大洋一元重量毫無欠缺而人民自然悅服總之吾國要改良者千端萬緒惟見一事舉一事愈速愈好積極進行萬勿因循延悮云云

蔡松坡來滬之續聞

蔡松坡請假來滬養痾一節曾紀前報茲聞中央對於蔡君極爲推重已派范績漢專誠赴滬歡迎請其入都一行昨據本埠某要人傳出消息謂近曾接到蔡君來電以此次至滬專爲養病而來無論何事概不與聞就此觀之入都之說必須俟病痊後再定行止

谷殷吳等並無另組織政黨之事

據南方通信云谷鍾秀殷汝驪吳景濂等對於民黨懷反對之意見將另設民憲黨云云本社關於此事曾向各方面細爲探訪全屬子虛某某君云或係某派離間之陰謀云云

施行新幣擬先從直隸入手

財政部爲施行新幣力謀全國幣制統一起見咨文直隸省長文開據造幣總廠詳稱前奉部飭依照國幣條例預備續鑄新幣輔幣當經擬定花紋形式與一元新幣量色公差悉依國幣條例辦理以二枚當一元者曰中元以五枚當一元者曰二角以十枚當一圓者曰一角擬乘現在金融一大變更之時機即將各種銀輔幣續發從天津入手逐漸試辦以期普及請部通行各省轉飭所屬所有一切官欵出入一律遵照國幣條例辦理但以十進不得絲毫折扣並示諭商民俾知新輔幣完糧納稅及一切官欵出入一律商業貿易均行便利並准隨時到國家及省立銀行兌換悉遵條例辦理案關幣制是否有當詳請示遵等情案查整理幣制關於條約近來上海工部局籍口我國貨幣紊亂擬自鑄十進輔幣主權所在豈容外人侵越然非省行整頓不足以杜口實且一元者正幣發行已久其各項十進新輔幣自應陸續發行以資輔助該總廠先就天津地方鑄發中元二角一角新輔幣三種應由軍民官商遵照國幣條例十進行用事關推行幣制應即照准擬發行伊始十進法價必須力爲維持除由公家銀行依照法價互相兌換外應請出示曉諭全省此項新輔幣先就天津地方發行凡中元二枚二角五枚一角十枚各合新主幣一元得隨時向國家或省立銀行兌換人民需要輔幣時亦得以主幣交換永遠照使訂價不得稍有參差商民行使總即一律遵守不得故意稽抑違者照國幣條例施行細則第九條處罰云云

大學眼藥

這個時候兒把鍾馗印樟腦擱在箱子裡所裝的衣裳均可以放心了

管保一點叫虫子咬的也沒有

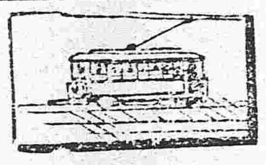

定價 大形金十二錢 中形金七錢 小形金三錢五厘 碁石形 大鑵金五十錢 小鑵金十錢

各地藥房發售之

花柳注意

從來花柳之症其害實不可勝言倘悞投庸醫治療慣用銀粉倒提封藥等法只求當時立愈不知毒氣內閉逢春復發徧身紅點毒攻上部髮際脫落二目失明咽喉破爛頭痛暈沉耳內流濃鼻塌齒脫毒入於肺咳嗽氣短言語失音毒攻下部肛門生瘡大便走血毒串入骨筋骨不遂痛疼難堪日輕夜重步履艱難餘毒不淨且必染妻絕嗣其種種劇烈之患筆難盡述然若醫治得法則毒患亦不難消除淨絕本醫士有鑒於此深爲加意搜求研究至再專以應手奏效爲宗旨無論遠年近日一切花柳染毒或經醫不效服藥無功者請到敝藥房新法調治輕者一星期全愈重者二星期除根永不再犯病好交錢以重信用特此廣佈伏願患花柳者萬毋自悞也可

奉天省垣大西門外　英美大藥房主人謹啓

志仁堂雙層化積膏

本堂於早年發明新法創成特別雙層化積膏一種功效神速與衆不同現已暢銷近遍三省遠達京都北洋各寄售處共有五百餘家非實效實驗斷不至此此膏專貼男婦氣積血積寒積食積心胃疼痛胸膈脹滿氣逆不舒噎嗝反胃氣臌水臌癥瘕痞塊痢疾泄瀉腎寒腰腿筋骨疼痛手足麻木男子疝氣腎囊潮濕婦人經血不調經前經後腰腿疼痛赤白帶下子宮寒冷久不孕育並治小兒乳積疳痞蟲積偏墜等症此膏收效甚速少者五六日多者十餘日不但積消聚散而且健脾衛生誠膏藥中之妙品也

此膏每份兩張紅白藥面兩包合洋四角買十份加一份買五十份八扣收欵

各省各城寄售處

地名	寄售處
天津	隆泰和
山海關	永順和
吉林	興順恒
卜魁	慶泰興
城廠	公悅成
錦縣	益興公
梨樹	富盛泉
岫岩	復元公司
復州	德益厚
鐵嶺	福合盛
東平	三文達
熊岳	廣順利
遼中	萬聚長
海龍	永興東
營口	福有長
北京	太谷店
西安	福合慶
莊河	義德成
西豐	福長太
公主嶺	福德昌
遼陽	福春興
安東	豐泰益
新民	福陽生
長春	文萃堂
大連	信成湧
牛莊	天和福
蓋平	恒昌德
寧遠	瑞興德
營口	益盛東
法庫	德生永
西豐	東興順
廣寧	東福盛
山城子	全順成
海倫	玉盛源
朝陽	福盛燒鍋
臨江	東和長
赫爾蘇	湧源居
五站	富盛通
千金寨	恒興茂
台安	德聚永
鳳城	恒意德
金州	廣盛義
撫順	天增源
哈爾濱	天豐源
大孤山	長豐源
千金寨	天增東
海城	慶成和
義州	寶增湧
山城子	興盛源
輝南	全順東
公主嶺	三合公
寬甸	公順勝
本溪	張碗舖
大東溝	中和德
通化	源興東
伊通州	復興湧
盤山	德慶隆
大民屯	裕泰興
清河門	義盛興
樣子哨	興順成
安東	益增遠
東平	天增大
洮南	正心合
大孤山	豐泰利
興京	德順永
孫台	增益昌
金市	廣源湧
大連	協茂盛
新賓堡	德勝永
黑山	協成順
孫台	全盛永
海龍	公議當
懷仁	福記洋行
長春	德盛和
田莊台	福聚興
長春	天合慶
鐵嶺	永慶東
開原	增益昌
新民	萬泉燒鍋
綏中	德發號
牛莊	滙隆溢
通江口	義興泰
懷德	雙興長
朝陽	天增東
蒲石河	順懋德
通化	謙泰潤
撫順	萬聚興
大石橋	同升和
甸城	元增湧
太平哨	仁裕厚
八面城	巨源益
昌圖	廣昌和
公主嶺	廣慶亨
懷德	大亨久
開原	德順合
柳河	義興成
騰鎮	天裕泰
西安	增福盛
遼源	長興隆
彰武	同義合
雙城	洪順隆
遼源	天合興

強種補元丹

此藥專能強種強種必須以補腎爲先補腎尤必以補元爲主故製此丹強種補元獨推良劑請試用之庶知功效主治男子先天稟賦不足後天脾胃虛弱諸虛百損五勞七傷熱發咳嗽自汗盜汗腰腿酸軟精神疲倦五更腎瀉腎囊潮濕腎寒疝氣便濁遺溺遺精或中年房勞過度精髓虧乏陽痿不舉或思慮太過神精耗傷驚悸心跳或老年酒色嗜好精髓枯竭陽之絕嗣等服症之神效誠爲強種補元之良品也每大盒四兩價洋一元小盒二兩價洋五毛

神效鹿胎丸

蓋鹿乃仙獸得百草精華其功在角胎秉牡鹿之精牝鹿之血得完全氣血成形加藥料爲丸專治婦女經血不調或前或後或多或少其色紫黑成塊臨期腰腹疼痛或經閉經漏赤白帶下子宮寒冷久不孕育或受孕不安素慣半產服之神效每丸價洋二角每盒十丸價洋二元

北京農商部商標註册巴拿馬賽會農商部發給奬憑奉天巡按使備案佈告專賣

中國電話六百六十七號　本號開設奉天大東門裡路北　志仁堂啓

化粧雙妹牌售品

菓子露

檸檬 玫瑰 甜橙 桑枝 杏仁 沙示 波蘿 苹果 菩提 士多啤厘將此露一份開清水十份飲之則勝過市上所沽之檸檬等水此露有各菓子原質之味能解渴生津開胃消食此乃夏天居家出外遊玩地方利便誠不可少之品也本行之菓子露已馳名多年各埠紳商衆皆讚賞請試便悉其妙

大號每瓶七毛五　二號五毛　三號三毛一

花露水

花露水之製創自歐西流消中國喜用之者既衆則外溢之利益深處茲盛言商戰競保利權之秋豈可不思挽回之策然製之素諳其法則徒請效顰適本主人於化學一道心得有素故將生平所學稍盡義務乃廣搜奇花大集異卉製成斯露使用之者如入蘭室如遊香國且耀以中華五色旗表以雙妹牌爲記同胞其歡迎乎請認斯牌庶免碔砆混玉也

大號六毛二　二號三毛八　三號二毛三　四號一毛六

玫瑰香水

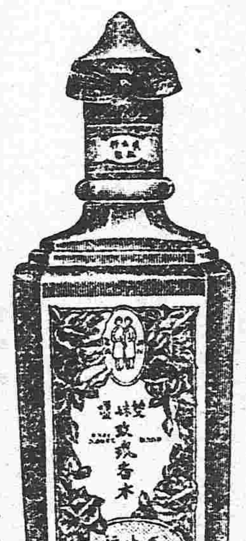

花可娛情而悅心意香能辟穢以助芳研可知花香者盡人所全好也然花之開落有時不無玉簪過後空留恨之憾所以泰西各國取鮮花之精液爲香水使花去香存四時畢備本行尤採其精美者而盡其善現自製出如白玫瑰 白玉蘭 素馨 瑞香 玉簪 臘梅 桂花 夜香 茉莉 宮粉 夜合 紫蘭 水仙花 素心蘭等十餘種皆馥郁宜人

馨香壓衆一滴衣巾旬不散且也群芳萃聚從所好而求各辦備齊任尊意嘗試原庄固然悅目散買亦代裝璜〇六安庄每瓶一元一五〇三安庄每瓶六毛二〇散買每安士六角二

雪花羔

註册商標 冐效必究

雪花膏乃近日最合時之化粧品無論男女於盥洗後用此膏少許敷面確能潤澤皮膚增(艷顏)容且能治雀斑酒刺烟霞等患誠化粧不可少之品也

大號每瓶六毛二　二號每瓶三毛八

各洋洋店均有發售

總發行 奉天鐘樓南 營口東二道 廣生行有限公司啓 中國電話七百八拾

延生堂廣告

各界諸君鑒因街市謠傳云敝號醫生被匪綁去等等流言駭人聽聞敝號確無此事望勿信實特此登報聲明細則另有更正

小西關延生堂謹白

感謝治耳靈油

敝人双耳患膿血聾二十年適寄大洋一元函買鍾鼎居(奉天臥獄胡同)治耳萬靈油一瓶治之三月全愈感極特謝(此藥詳載奉天公報)

昌圖董亮謹啓

註册商標

新發明桃牌優品 橡皮鞋底出售

泰盛公司 城裡大北門 電話二二五五 電話中二四七

康武靴廠 鐘樓南大街

民國黎大總統閣下眞筆

靈効顯著

爲佳大藥房書 元洪

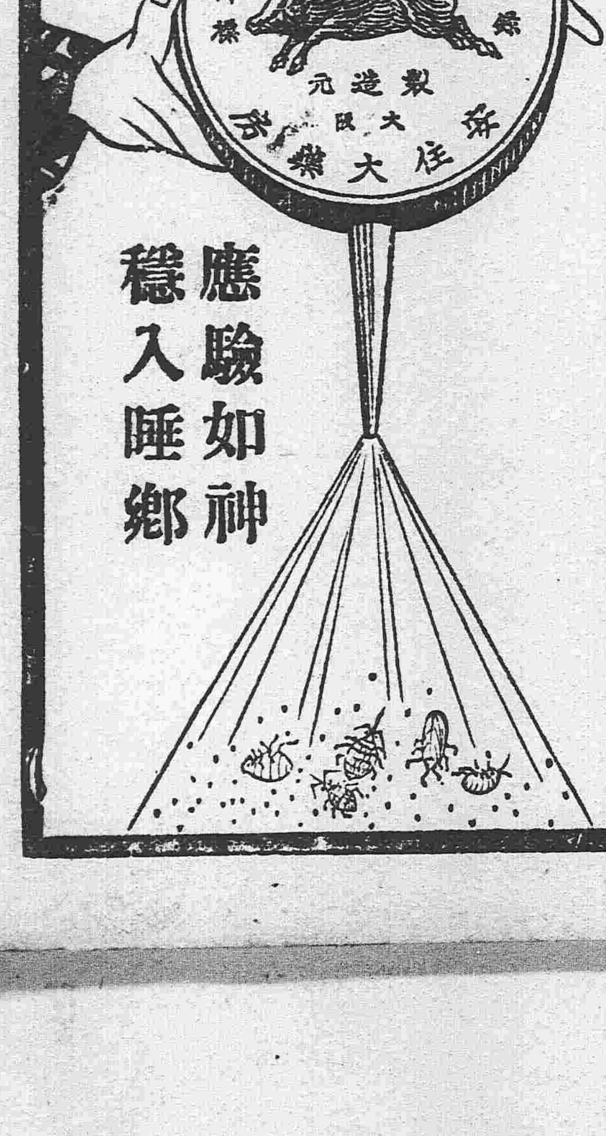

野猪老牌

臭蟲立斃藥粉

應驗如神 穩入睡鄉

中外各藥房及洋貨店均有發售